en refrescos ¡CALIDAD!

PRESENCIA

MATUTINO FUNDADO EL 28 DE MARZO DE 1952
AÑO XXV- N°. 6.482- LA PAZ, BOLIVIA, MIERCOLES 23 DE JUNIO DE 1976- 18 PAGINAS- $b. 2.00

con qué placer quita la sed..
Squirt
SALVETTI HNOS. Embotelladores autorizados

stro de Finanzas:

Bolivia consiguió este año réditos por $us. 250.327.000

- La deuda externa de Bolivia asciende a $us. 1.700 millones
- Será cancelada en 23 años con un interés del 4.5 por ciento anual
- En 1976 se "romperán todos los récords en exportación de productos"

EVACUACION.- Beirut 22 (AP).- Un oficial libio de la Fuerza Panárabe de Mantenimiento de la Paz que llegó ayer a Beirut, colabora con un convoy, organizado por la Cruz Roja Británica, de 13 automóviles y seis autobuses que evacuaron a 150 personas de 28 nacionalidades a Damasco, Siria, desde donde seguirán viaje a sus lugares de origen (Radiofoto AP).

Los préstamos concedidos al gobierno por organismos internacionales, gobiernos extranjeros y consorcios de bancos, desde el 1º de enero hasta el 22 de junio de este año, ascienden a doscientos cincuenta millones, trescientos veintisiete mil dólares, y la deuda externa, hasta la fecha, es de mil setecientos millones de dólares, la misma que podrá ser cancelada en 23 años con un interés del 4,1/2% anuales.

La información fue proporcionada ayer por el Ministro de Finanzas, Carlos Calvo, durante una conferencia de prensa realizada en su despacho, oportunidad en la que proporcionó una relación de sus gestiones realizadas en Venezuela y EE.UU. para obtener préstamos externos.

Calvo hizo el siguiente detalle refiriéndose a los préstamos contratados desde principios de año hasta la fecha:

USAID prestó $us 7.500.000 destinados a la organización de pequeños agricultores; BID desembolsó $us 24.500.000 para ENDE; $us 4.200.000 para control de la fiebre aftosa; $50.000 para otro programa de control de fiebre aftosa y rabia; 45.000.000 para la construcción de la carretera La Paz-Cotapata; 335.000 para apoyo a planes del INALPRE e INDEP y 42.000 de apoyo a la inversión agrícola.

BIRF concedió $us 25.000.000 para ENDE, $us 10.000.000 para BISA-Minería y Turismo y $us 9.500.000 para el proyecto Ingavi. La Corporación Andina de Fomento (CAF) facilitó: $us 4.500.000 para ENAF; $us 400.000 para COMIBOL (para la industria del cobre) y $us 400.000 para el camino carretero Río Seco-Desaguadero.

Alemania Federal concedió $us. 5.200.000 destinados a SAMAPA; Venezuela $us 1.000.000, en fideicomiso con la CAF para preinversión y factibilidad; Venezuela $us 2.000.000 correspondiente a un convenio entre gobernantes y EE.UU. sus 9.200.000 para la compra de trigo. Una firma proveedora prestó $us 15.000.000 destinados a YPFB.

Los consorcios de bancos extranjeros desembolsaron con el siguiente detalle: Atlantic Int. Bank $us 6.000.000 para el BAMIN-BISA (Minería en general); Bank of America $us 50.000.000 para el sector multisectorial y el Brandts y Bank of Montreal $us 30.000.000 para el mismo sector. Todo lo cual representa un total de 250.327.000 dólares.

IMPORTANCIA DE LOS PRESTAMOS

El Ministro de Finanzas, al referirse a los préstamos, aseguró que la importancia de todos los créditos obtenidos "reside en su utilización, debido a la conveniencia del bajo interés y del tiempo en que serán cancelados, porque se tiene la seguridad de que se obtendrán ganancias para beneficio exclusivo del país".

Afirmó también que en este año "el país romperá todos los récords en la exportación de sus productos. Estamos en condiciones de asegurar que será la mejor época de nuestra historia, en cuanto a exportación se refiere, y podemos afirmar que llegaremos a superar fácilmente el nivel actual".

Respondiendo a una pregunta relacionada con los perjuicios que podría ocasionar la huelga minera en la economía del país, Calvo dijo que de no hallarse producido ese problema político-social, el gobierno hubiese podido desarrollar sus proyectos de desarrollo tal como los había planificado.

Hablando acerca de las posibles soluciones en el conflicto minero, asegura que existe un cien por ciento de predisposición de parte del gobierno para estudiar los planteamientos mineros, estudio que, según él, debería ser realizado bajo la supervisión y asesoramiento de la Corporación Minera de Bolivia.

Afirmó que pese al conflicto ocasionado por el paro de los trabajadores mineros, la situación económica del país es "bastante halagadora desde todo punto de vista, aunque un hecho como ese siempre resulta perjudicial al comercio exportador, lo cual podría incidir en la economía nacional".

Agregó además que los precios de los productos y los stocks almacenados colaborarían a crear una situación favorable en los mercados internacionales.

Al explicar sobre las exportaciones de los productos nacionales dijo que no sólo se reflejaría a los minerales, sino también a los hidrocarburos y asimismo a las exportaciones de los productos "no tradicionales", como la madera, azúcar y algodón, "cuyo repunte en la elevación de precios es digna de mencionarse".

(Pasa a la página 10)

La Iglesia exhorta nuevamente a mantener la serenidad y la paz

El Arzobispo de La Paz. Mons. Jorge Manrique Hurtado, y el Obispo Prelado de Corocoro, Mons. Jesús López de Lama, han hecho conocer la siguiente exhortación:

La Iglesia, consciente de su papel pacificador entre hermanos, no puede ignorar que vivimos días de tensión, especialmente en las zonas mineras. Frente a dicha situación, el cristiano no puede mostrarse indiferente ni ajeno a las preocupaciones de quiénes miran con sentido la responsabilidad colectiva los acontecimientos del momento.

Sin que la exhortación quiera definir la posición de la Iglesia ante la actual problemática social, pretendemos prevenir males momentáneos que podrían sobrevenir si no hacemos todos un esfuerzo de fraternidad y serenidad.

Nos referimos particularmente a las celebraciones tradicionales de la vispera de San Juan Bautista. Nuestro pueblo suele conservar las viejas costumbres de las fogatas. Pero, al mismo tiempo, la noche de San Juan ha adquirido en los últimos tiempos una connotación triste de luctuosos sucesos ocurridos en las minas hace pocos años.

La coincidencia de circunstancias tales como las celebraciones populares, a veces acompañadas de excesos de bebida, el recuerdo de sucesos sangrientos en las minas, y la actual situación de huelga y control militar en las mismas áreas, podría determinar riesgos de imprudencias o de provocaciones que, de producirse, podrían determinar hechos de consecuencias imprevisibles.

Para prevenir tales posibles sucesos, la Iglesia exhorta a todos -a militares, a mineros y al pueblo en general- a mantener la civilizada y cristiana sobriedad en la tuación, el cristiano no puede mostrarse indiferente ni ajeno a las preocupaciones de quiénes miran con sentido la responsabilidad colectiva los acontecimientos del momento.

Sin que la exhortación quiera definir la posición de la Iglesia ante la actual problemática social, pretendemos prevenir males momentáneos que podrían sobrevenir si no hacemos todos un esfuerzo de fraternidad y serenidad.

Nos referimos particularmente a las celebraciones tradicionales de la vispera de San Juan Bautista. Nuestro pueblo suele conservar las viejas costumbres de las fogatas. Pero, al mismo tiempo, la noche de San Juan ha adquirido en los últimos tiempos una connotación triste de luctuosos sucesos ocurridos en las minas hace pocos años.

La coincidencia de circunstancias tales como las celebraciones populares, a veces acompañadas de excesos de bebida, el recuerdo de sucesos sangrientos en las minas, y la actual situación de huelga y control militar en las mismas áreas, podría determinar riesgos de imprudencias o de provocaciones que, de producirse, podrían determinar hechos de consecuencias imprevisibles.

Para prevenir tales posibles sucesos, la Iglesia exhorta a todos -a militares, a mineros y al pueblo en general- a mantener la civilizada y cristiana sobriedad en la vispera de San Juan, al mismo tiempo que a que todos procuren mantener un espíritu fraterno y sereno, frente a cualquier amago de provocación, provenga de donde provenga.

Llamamos una vez más a la Oración, reflexión y al patriotismo para evitar mayores males al país y exhortamos de nuevo a los responsables que tienen en sus manos el actual conflicto, a que busquen las soluciones que condigan con la justicia la equidad y el bien común, en la persuasión de que las posiciones intransigentes -de una y de otra parte- no constituyen el mejor camino para el bien de la Nación.

La Paz, 22 de Junio de 1976

+JORGE MANRIQUE HURTADO
Arzobispo de La Paz.

+JESUS LOPEZ DE LAMA
Obispo Prelado de Corocoro.

ESPERAN RESULTADOS.-Roma 22 (Ap).- Centenares de partidarios esperan en la acera frente a la sede del Partido Comunista en Roma, los resultados finales de las elecciones italianas. Los comunistas lograron mayoría en las elecciones municipales de la capital italiana. (Radiofoto AP).

Exiliados bolivianos llegaron a Santiago

SANTIAGO DE CHILE, 22 (AP).- Veinticinco bolivianos que fueron exiliados ayer a Chile se encontraban aquí bajo la tuición del Ministerio del Interior, y el gobierno estudia la posibilidad de otorgarles asilo político, informó la agencia de noticias "ORBE".

La agencia dice que el grupo integrado por veinticuatro hombres y una mujer, se encuentran desde ayer en Santiago donde llegaron desde La Paz. Agrega que están alojados en un hogar de asistencia social y que en caso de otorgarseles asilo, serán ubicados en distintos lugares del país.

Informaciones cablegráficas desde La Paz señalaron que entre los exiliados hay dirigentes de los mineros bolivianos en huelga.

El Ministerio del Interior dió a conocer la identidad de los ciudadanos bolivianos exiliados.

La lista dada a publicidad es la siguiente: José Gabriel López Vargas, José Alarcón Solis, René Higueras del Barco, José María Palacios López, María Martha González Quintanilla, Rendón González Nabor, Paulino Jianiquina Troncoso, José Vargas Arce, Favio Quiroga Bozo, Severo Torres Bravo, Eddie Delgadillo Ruiz, Paulo Copa Soraido, Oscar Salas Moya, Octavio Carvajal, Nicasio Choque Donaire, Mario Ortiz Choque, Edgar Ramirez Santiesteban, Sinforoso Cabrera Romero, Arturo Crespo Enriquez, Victor López Arias, Raúl Rosales Salazar, Eduardo Campos Montaño, Freddy Belisario Caballero Pozo, Alejandro Alvarez R., y Alfonso V. Belarde Chávez.

PC italiano logró mayoría para el municipio de Roma

ROMA, JUN 22 (AFP).- Varios miles de militantes comunistas se congregaron hoy aquí en la plaza del capitolio profiriendo gritos de "Roma es roja e Italia lo será".

Festejaban así el resultado de las elecciones municipales en la capital italiana, que consagró el triunfo del partido comunista.

En cuanto el resultado definitivo se anunciado, unos veinte mil simpatizantes comunistas se apresuraron a dirigirse a la colina del capitolio enarbolando banderas rojas.

Por su parte, miembros del Partido Radical manifestaron en la Plaza Navona su euforia por la elección del cuatro diputados del partido en el nuevo Parlamento italiano.

rante 1975

Balanza de pagos de Latinoamérica tuvo superávit de sólo $us. 265 millones

WASHINGTON, 22 (AP).- Los datos preliminares disponibles aquí revelan un desplome en el balance de pagos de la nérica Latina durante 1975 cuando se registró un superávit de o 265 millones de dólares.

La situación es más delicada de lo que la cifra insinúa, pues ecuela amortiguó la caída con un superávit de 2.347 millones dólares, sin el cual el déficit de los demás países de la región les contarse los créditos de compensación fue de 2.082 llones de dólares.

Ello se debe en gran parte al déficit brasileño de 1.065 llones sumado al de 791 millones en la Argentina, 543 millones el Perú, y 361 millones en Chile. En el grupo de los siete más andes, Colombia tuvo un superávit de 74 millones y México de millones.

El superávit de 1975 implica un desplome desde los 3.769 llones que se había registrado el año anterior. Si se le restan 4.075 millones ganados por Venezuela en aquel año queda un ficit de 1.069 millones que es la mitad del registrado el año sado.

Las dificultades en el balance de pagos se deriva icamente en el deterioro del balance comercial como secuencia que se deriva de la interrupción en la expansión en comercio exterior de la región.

Las cifras disponibles indican que las exportaciones de la gión bajaron de 48.336 a 39.349 millones de dólares en 1975, el ñor por servicios netos no procedentes de factores pasó de 3.769 a 3.054 millones, y el déficit en el balance comercial asmbló así de 2.216 a 5.943 millones de dólares.

El siguiente es el detalle por países, en millones de dólares, obre la base de informaciones oficiales:

ano	Expo.	Impo	Serv.	Saldo
rentina	3000	3480	- 410	- 890
arbados	85	193	61	- 47
OLIVIA	449	485	- 125	- 161
asil	8655	12169	- 1064	- 5118
Colombia	1694	1340	- 200	154
Costa Rica	492	634	- 43	- 185
Chile	1535	1535	- 326	- 326
Dominicana	921	773	- 151	3
Ecuador	1030	1050	- 147	- 167
El Salvador	523	567	- 72	- 116
Guatemala	647	708	- 51	- 112
Guyana	352	300	- 42	- 10
Haiti	69	105	- 14	- 50
Honduras	392	375	- 30	- 123
Jamaica	632	968	- 8	- 34
México	3445	6290	808	- 2037
Nicaragua	371	486	- 48	- 163
Panamá	342	791	367	- 110
Paraguay	181	206	- 13	- 38
Perú	1378	2491	- 263	- 1376
Trinidad	1751	1429	54	376
Uruguay	385	485	- 57	- 157
Venezuela	11150	5378	- 370	5402

Esa pérdida no pudo ser amortiguada ni aun por los 13.900 millones de dólares que ingresaron en 1975 en la forma de capitales y financiamiento externo, lo cual es casi una tercera parte del valor global de las exportaciones de la región.

El siguiente es el resto del detalle del balance de pagos por países, en millones de dólares, antes de contarse los créditos de compensación, y salvo errores de transmisión:

Rubro	Pagos	Bal.	Cap.	Balance
Año	(A)	(B)	(C)	'74 '75
Argentina	- 430	- 1320	529	32 - 791
Barbados	- 9	- 49	- 51	6 2
BOLIVIA	- 44	- 199	144	124 - 55
Brasil	- 1820	- 6923	5828	- 879 - 1095

(Pasa a la página 10)

Jimmy Carter postula nueva política hacia Latinoamérica

Expresa su "fuerte reacción a la violación de derechos humanos"

WASHINGTON, 22 (AP) - El aspirante presidencial demócrata James A. Carter ha endosado una plataforma de acción que promete una nueva era de cooperación económica con la América Latina en los campos de la asistencia, los acuerdos sobre productos básicos, y un apropiado sistema de preferencias comerciales.

Al mismo tiempo, proclama su preocupación "por la creciente dominación militar" en la región, y expresa "la fuerte reacción a la sistemática violación de los derechos humanos que ocurre bajo algunos de esos gobiernos".

La plataforma ha sido redactada con la aprobación de todas las facciones del partido para asegurar la unidad que le devuelva la Casa Blanca en las elecciones generales del 2 de noviembre.

Una encuesta de la cadena de televisión CBS completada al terminar las primarias sitúa a Carter sobre el Presidente Gerald R. Ford por un sorprendente margen de 52 a 37 por ciento, y ante el desafiante republicano Ronald Reagan con una ventaja aún mayor del 55 al 32 por ciento.

El documento acusa a los republicanos de "haber deteriorado las relaciones con la América Latina en medio de la indiferencia al más alto nivel así como de las revelaciones de una interferencia en la política interna de Chile así como de otras naciones".

Se refiere luego el concepto de la no intervención aceptado por el Presidente Franklin D. Roosevelt, y las decisiones colectivas adoptado por John F. Kennedy.

"Los principios del Buen Vecino, y la Alianza para el Progreso, conforme a los cuales nos comprometimos a trabajar con las naciones de este hemisferio en un plano de igualdad retienen su validez aunque parezcan haber sido olvidados por los presentes gobernantes".

El documento alude en particular a otros cuatro países del hemisferio: Cuba, Canadá, México y Panamá.

"Reconocemos la importancia fundamental de una estrecha relación, así como el alivio de las tensiones económicas, con nuestros vecinos de Canadá y México", señálase sobre los dos países limítrofes.

En la cuestión de Panamá el documento trata de aplacar a los críticos internos de la restitución del control de la vía oceánica a ese país, pero al mismo tiempo ratifica la política revisionista al afirmar que se buscará un nuevo acuerdo sobre el Canal que tenga respaldo hemisférico.

"Nos comprometemos a apoyar la celebración de un nuevo tratado sobre el Canal de Panamá que asegure los in-

(Pasa a la página 10)

ucha entre cristianos y palestinos raba acción pacificadora en Líbano

Enfrentamiento dejó más de 80 muertos en las últimas 24 horas

BEIRUT, 22 (AP).- Las as de la fuerza de paciión Panárabe reemzaron a los soldados de la za invasora siria en un r de Beirut, pero palestinos cristianos siguieron enados en un feroz duelo a cain en otro.

Los dirigentes palestinos rtieron que los nuevos dados, junto al campamento fugiados de Tel Saater, en ndeste de la capital, ponen en gro la tregua declarada hace días entre guerrilleros y as sirias.

Según cálculos de las autorides y los hospitales, más de 80 onas han muerto en las imas 24 horas y de ellas, por menos la tercera parte a raíz los duelos cristiano-lestinos.

El Primer Ministro libio bdul Salam Jalloud, gestor de tregua, llegó en helicóptero al puerto de Beirut procedente Damasco y se reunió en nda con dirigentes palesos e izquierdistas para tratar impedir que se amplíen los mbates.

Al tiempo de su llegada la ta de Beirut, controlada por s musulmanes, anunció que el eropuerto reabrirá mañana spués de 16 días de parálisis, provocados por la intervención ria y los combates cercanos. anuncio no especificó si los aviones civiles podrán operar inmediatamente.

Las tropas de pacificación sirias y libias ocuparon posiciones en la terminal, en la carretera que conduce al aeropuerto y en la carretera que se dirige al sur hacia Saida, levantando un bloqueo parcial que había provocado escasez de gasolina y alimentos en Beirut.

El Mayor Hussein Awad, del ejército árabe libanés integrado por rebeldes de las tropas regulares, informó desde su cuartel general en la carretera del sur que unos 50 camiones cargados de soldados sirios se habían retirado, tal como especificaba el trato gestionado por Jalloud.

Los camiones pasaron por allí rumbo a Saida, 40 kilómetros al sur, de donde seguirán al este del Líbano en la primera etapa de un repliegue que despejará el terreno a las fuerzas de pacificación encargadas de detener la guerra civil, dijo.

Pero soldados sirios --cuyos camiones y equipos tenían el letrero "Fuerza Arabe de Seguridad"-- retuvieron el control del aeropuerto y la carretera y según un recorrido por el sector, son mucho más numerosos que los libios en los cruces de carreteras.

La composición de la fuerza de mantenimiento de la paz en el Líbano permanece incierta, aunque no quedan dudas que la mayor parte de los efectivos desplegados en el sur de el Líbano está formada por soldados sirios con equipos sirios.

Funcionarios palestinos dijeron ayer, cuando llegaron las fuerzas de paz, que incluían dos batallones de 500 hombres, uno sirio y uno libio. Hoy redujeron las cifras a 400 sirios y 400 libios.

Los periodistas que estuvieron en el aeropuerto dijeron que sólo un puñado de libios, que se diferencian fácilmente de los sirios por sus elevadas estaturas y gruesas contexturas físicas y por sus boinas azules, tomaron la carretera que va al sur en la que aparecen soldados sirios en todos los puestos de control. Se vio a unos 100 libios, muchos de ellos oficiales, instalándose en hoteles costeros.

Los proyectos de tregua de Jalloud demandan la retirada de los sirios de Beirut y de las zonas fronterizas del norte y del este. El Ministro de Información sirio, Ahmed Iskandar, dijo que sus efectivos permanecerán allí hasta que los cristianos y musulmanes libaneses estén encaminados hacia un acuerdo que termine con la guerra civil de 14 meses de duración.

La intervención siria en favor de los cristianos provocó el secundario entre sirios y palestinos, quienes luchan junto con los musulmanes libaneses.

VISITA OFICIAL.- Londres 22 (AP).- El Presidente francés Valery Giscard D'Estaing, recorrió en un carruaje con la Reina Isabel de Gran Bretaña, desde la Estación Victoria de Londres hasta el Palacio de Buckingham. El Presidente francés inició una visita oficial de cuatro días a Gran Bretaña (Radiofoto AP).

Disminuye la violencia

Disturbios en Sudáfrica dejaron 140 muertos y más de mil heridos

JOHANNESBURGO, SUDAFRICA, 22 (AP).- El levantamiento racial de Sudafrica amainó hoy y han surgido esperanzas de que la crisis que dura ya seis días esté próxima a terminar.

La Policía informó sólo de incidentes menores de lanzamiento de piedras, incendios provocados y saqueos por los residentes negros en dos reservas cerca de Pretoria, la capital.

El levantamiento, que comenzó el miércoles pasado en Soweto, ha dejado un saldo de 140 muertos y 1.128 heridos, según cálculos oficiales.

De acuerdo con cálculos no oficiales de la Asociación Sudafricana de Prensa, el número de muertos fue de 143 por lo menos, pero esto no ha podido ser confirmado por el momento. No se informó de muertes hoy.

Los datos sobre el número de los que murieron a manos de la Policía y los que perecieron víctimas de los amotinados siguen en preparación, dijo la Policía. Por lo menos dos de los muertos son blancos, así como 11 al menos de los heridos.

Los desórdenes de hoy ocurrieron en la reserva de Mamelodi en las afueras de Pretoria y también por primera vez en Ga-Rankuwa, unos 29 kilómetros al nordeste de la capital.

Según la Policía, los revoltosos prendieron fuego a una clínica y a varias tiendas en Mamelodi. Añadió que los incendios fueron provocados por ladrones. Se informó que ningún escolar estuvo involucrado.

Un testigo informó haber visto salir hoy a varias ambulancias a intervalos del lugar, donde los negros están separados de los blancos. No había informes disponibles sobre nuevas muertes o bajas.

Ultimas de la noche

MOSCU, 22 (AP).- La Unión Soviética lanzó hoy una nueva estación espacial, en aparente preparación para nuevas misiones tripuladas.

La agencia oficial de noticias que anunció el lanzamiento de la Estación Salyut 5, no dijo nada sobre planes inmediatos para enviar personal que atienda el laboratorio espacial.

Sin embargo un experto occidental en Moscú predijo que "tarde o temprano" el nuevo laboratorio será manejado por astronautas. De ser enviada una tripulación, sería la primera de la Unión Soviética desde el vuelo conjunto soviético-norteamericano Apolo-Soyuz 19 realizado en julio pasado.

En octubre:

Inaugurarán en Tarija nuevo convento de Concepcionistas

TARIJA, 22 (PRESENCIA).- Las hermanas concepcionistas Margarita San Francisco Palacios (Abadesa en La Paz), Beatriz de la Inmaculada Albarracín y Carmen de San José Carrasco arribaron a esta ciudad para dirigir la conclusión del monasterio que esa Orden construye en la "Villa Luis Pizarro", el que será inaugurado el 3 de octubre próximo, fecha en la cual Su Santidad el Papa Paulo VI canonizará a la beata Beatriz de Silva, fundadora de la Orden de la Inmaculada Concepción Franciscana.

Las hermanas concepcionistas se instalaron en La Paz en 1671 y el convento de Tarija es el primero que se funda en Bolivia desde hace tres siglos, habiendo sido recibido con muestras de viva satisfacción y adhesión por esta colectividad. La hermana Margarita declaró a PRESENCIA que la "finalidad de su presencia en esta ciudad es la vida contemplativa unida al trabajo y que ofrecerán su vida consagrada al claustro en la oración y sacrificio, por este pueblo tarijeño que les ha brindado su terruño, para vivir junto a él compartiendo sus problemas y preocupaciones con fraternal amor".

La fundadora de la Orden, beata Beatriz Silva y Meneses, nacio en Ceuta (Africa) en 1424, vinculada familiarmente a la casa real de Portugal. Dice la Historia que cuando la madre de Isabel La Católica se casó con el rey Juan II llevó de dama a Beatríz, que sobresalió en la corte de Castilla por su belleza y dotes personales, conquistando la admiración de los caballeros de España. La reina, imaginando que podria disputarle el corazón de su esposo, la sometió a un suplicio de muerte, encerrándola en un baúl del que milagrosamente fue librada por la Virgen María y siguiendo las inspiraciones divinas fundó la Orden en 1448 en Toledo (España) y desde allí se han extendido las casas de estas religiosas por todo el mundo. Su llegada a Tarija constituye uno de los acontecimientos más sobresalientes de la historia religiosa de este Departamento.

Notas breves de Potosí

POTOSI, 22 (PRESENCIA).- El Cnl. Ariel Ascarrunz, Comandante del Regimiento Pérez 3 de Infantería, ha asumido la jefatura general del Departamento, mientras dure la vigencia de Zona Militar.

El Cnl. Ascarrunz, luego de posesionarse en esas funciones, manifestó que espera el apoyo de todos los potosinos, para mantener un ritmo de comprensión y tratar de superar el actual conflicto minero-universitario.

El Jefe Militar, asimismo, conversó con los representantes de los medios informativos, a quienes pidió hacer un llamado al diálogo.

Durante tres domingos consecutivos se ha realizado la Fiesta Religiosa del Señor de Manquiri, a 27 Kms. de Potosí. Este templo data de la época colonial y centenares de peregrinos se dieron cita para orar en esta iglesia que se halla ubicada entre cerros y colinas.

El Dr. Tom Prieto Melgarejo, ha sido posesionado como Notario de Hacienda de la Prefectura del Departamento prometió poner todo su esfuerzo para realizar una labor positiva.

Las consecuencias de la huelga minera se dejan sentir en la Villa Imperial, varias actividades de tipo comercial e industrial se ven disminuidas. Hay preocupación en la ciudadanía ante la prolongación de la huelga de trabajadores mineros y también de los universitarios.

Protestas enérgicas se han escuchado en esta capital por la publicación, como "solicitada" de un informe elevado al Ministro de Urbanismo y Vivienda por los Subsecretarios, Floyd Foster y Raúl Espinoza, quienes en vez de defender los intereses potosinos, notoriamente se colocan al lado de las empresas que efectuaron malos trabajos en la llamada "modernización" del sistema de aguas potables.

Una empresa que trabaja para la firma "Caballo Blanco S.A." en la localidad de Don Diego, a 30 Kms. de la ciudad, según se dijo, viene contratando personal de nacionalidad chilena, hecho que ha creado susceptibilidad en los trabajadores bolivianos.

El Plan Quinquenal del Desarrollo es aún poco conocido en esta capital y tanto instituciones como ciudadanos sugieren que los organismos del caso realicen una labor de difusión y de promoción, para conocer los capítulos que se refieren a Potosí y también de todo el país.

PROGRESO.- Las poblaciones del Dpto. de Santa Cruz experimentaron en los últimos tiempos un considerable desarrollo. La vista corresponde a la ciudad de Concepción, capital de la provincia Manuel María Caballero, que es en la actualidad una de las más importantes de la región. (Foto FRANCO para PRESENCIA).

Oruro:

Jóvenes campesinos seguirán un curso de superación provincial

ORURO, 22 (PRESENCIA).- Los jóvenes campesinos del Departamento de Oruro, han sido convocados a participar en un concurso de Superación Provincial, "con el ánimo de incentivar el trabajo comunal, en base al voluntariado, sobre todo en las juventudes campesinas". El concurso se organiza en conmemoración del sesquicentenario de la creación del Departamento. Es patrocinado por la Prefectura, Dirección Departamental de Juventudes de la Presidencia de la República y Desarrollo de Comunidades.

Las bases señalan que podrán participar todos los pueblos de la Provincia Poopó. El objeto es realizar obras de beneficio comunal, de alguna magnitud (letrinas, urbanización de plazas y parques, construcción de aulas, etc.), de acuerdo a las necesidades de cada población.

Los pueblos concursantes, a tiempo de registrar su inscripción, por intermedio de sus autoridades, harán también conocer las necesidades más premiosas de la población. Los trabajos a efectuarse se realizarán sin ningún aporte económico de las autoridades, debiendo todo el costo a erogarse ser pagado por la comunidad concursante.

Se dará un término de siete meses, a partir de la publicación de la convocatoria (tercera semana de Junio 1976), para la conclusión de los trabajos. Al término del plazo fijado, una comisión de la Prefectura, Dirección Departamental de Juventudes y Oficina de Desarrollo de Comunidades recorrerá las diferentes poblaciones participantes, compulsando las obras.

Se concederán tres premios: uno otorgado por la Prefectura, otro, por Desarrollo de Comunidades; un tercero de la Dirección Departamental de Juventudes. Consistirán en aportes, de acuerdo a las necesidades de cada población ganadora. Las inscripciones se reciben en la Prefectura.

SILVANA
El reloj suizo de confianza
Distribuidores para Bolivia:
LA PRECISION
Casilla 569 - Cochabamba

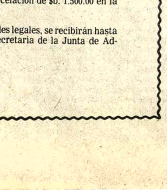

Yacimientos Petrolíferos Fiscales Bolivianos

LICITACION PUBLICA Nº. 14/76

Estación de servicio "San Pedro"

Se invita a las Empresas Constructoras del país, de primera y segunda categoría, legalmente inscritas en el Ministerio de Transporte y Comunicaciones y en la Cámara Boliviana de la Construcción, a presentar propuestas para la construcción de una Estación de Servicio para expendio de productos carburantes en la zona "SAN PEDRO" de la ciudad de La Paz.

Los interesados se servirán pasar por nuestra Secretaría de la Junta de Adquisiciones y Contrataciones, 4to. piso Oficina Central en la calle Bueno Nº. 185, para retirar el Pliego de Especificaciones Técnicas y planos de construcción, previa cancelación de $b. 1.500.00 en la Sección Caja 3er. piso.

Las propuestas en sobre lacrado, sellado y con las formalidades legales, se recibirán hasta el día 22 de julio de 1976, a hrs. 18.00 en las Oficinas de la Secretaría de la Junta de Adquisiciones y Contrataciones.

La Paz, 21 de junio de 1976

Ing. Carlos Delius E.,
GERENTE GENERAL a.i.

MOBILIARIO.- La esposa del Prefecto de Potosí, a nombre de la Dirección del Menor, entregó un lote de cien catres para los niños albergados en el hogar "Mariano Benjamín Arrueta". (Foto MENDOZA para PRESENCIA).

CONEPLAN dio su visto bueno a dos proyectos de CORDEOR

ORURO, 22 (PRESENCIA).- Dos importantes acciones de la Corporación de Desarrollo de Oruro recibieron el visto bueno de CONEPLAN. Se trata de la homologación del contrato suscrito hace alrededor de tres meses, entre la Empresa Nacional de Ferrocarriles (ENFE) y la Corporación de Desarrollo de Oruro, para el traslado de las instalaciones ferroviarias hacia la zona Norte de la ciudad; la otra se refiere a la expropiación de terrenos para la instalación del Parque Industrial que proyecta CORDEOR, en la zona Este.

La confirmación oficial de parte de CONEPLAN, a ambos actuados, fue hecha mediante telegrama enviado por el Subsecretario de Coordinación y Asuntos Jurídicos de la Presidencia de la República, doctor Gerardo Tórrez, al presidente de CORDEOR, coronel Antonio Dorado Rojas. El mensaje dice: "Homologación convenio ENFE- CORDEOR fue aprobado por CONEPLAN encontrándose para firma de S.E. punto Igualmente expropiación terrenos instalación Parque Industrial".

En círculos allegados a la Corporación de Desarrollo de Oruro, se considera que con la aceptación del convenio por parte del Presidente Banzer Suárez, el traslado de las instalaciones de las estaciones Sud y Norte de ENFE, a la región de San Pedro, podrá efectuarse a corto plazo.

En realidad, la Empresa Nacional de Ferrocarriles mediante sus equipos técnicos ya está llevando a cabo diversos estudios preliminares para el mencionado traslado, en las ochenta hectáreas que le fueron proporcionadas por la Alcaldía Municipal, en la zona de San Pedro, al norte de la ciudad.

Los actuales terrenos que ocupan las instalaciones de ENFE, especialmente de la zona Sud, transferidos a CORDEOR, por 4 millones de dólares, serán urbanizados por la Corporación de Desarrollo de Oruro. Figuran en ese proyecto la construcción de un cine-teatro de gran capacidad; un edificio propio para la CORDEOR; edificios para diversas entidades, así como viviendas de arquitectura moderna, por parte de quienes adquieran los terrenos loteados.

La Corporación de Desarrollo de Oruro, piensa que de esa manera, se dará un uno práctico a esos terrenos, a la vez que se contribuirá positivamente al embellecimiento urbano de esta capital, cuyo progreso en este aspecto es sumamente lento.

Notas breves de Tarija

TARIJA, 22 (PRESENCIA).- El Mayor José Quirós A., ha asumido las funciones de Prefecto accidental del Departamento mientras dure la ausencia del titular quien ha viajado a la República Argentina por motivos de salud. El Mayor Quirós desempeña las funciones de Comandante de la Región Militar Nº. 3.

El Comité de Obras Públicas y Desarrollo de Tarija (CODETAR), ha concluido los trabajos de construcción del camino a "El Salado", en la zona de Bermejo, incorporando a la producción cañera una rica región que se encontraba aislada de los mercados de consumo. A esta obra han contribuido los campesinos asentados en la región.

Autoridades de la Universidad Boliviana "Juan Misael Saracho" de Tarija, en consulta con el Consejo Nacional de Educación Superior, decidieron invitar a Felipe Turello Orías para que ocupe las funciones de Director del Canal 8 de la Televisión Universitaria. Se ha informado que Turello cuenta con experiencia en la materia, por haber desempeñado funciones en el Instituto Cinematográfico y en Televisión Boliviana.

Edgar Ortiz Lema, Vicerrector de la Universidad Boliviana "Juan Misael Saracho" de Tarija, tomó el juramento de rigor a los licenciados Eduardo Ivar Narváez Rocha y Efraín Reynoso López, quienes llenados los requisitos de ley obtuvieron el título de abogados en provisión nacional.

CAMARA JUNIOR.- Más de treinta jóvenes se incorporaron a las actividades de la Cámara Junior en Mairana. La foto corresponde a la posesión de la primera directiva de esta filial. (Foto FRANCO para PRESENCIA.)

Corte de Oruro ingresó en la vacación judicial

ORURO, 22 (PRESENCIA).- La Corte Superior del Distrito ingresó a partir de ayer, juntamente con todo el personal de jueces auxiliares, a período de vacación anual, la misma que tiene una duración de 25 días calendario. En consecuencia, las labores judiciales se reiniciarán el 16 de Julio próximo.

La atención de trámites voluntarios, casos penales y otros de urgencia, mientras dure la vacación serán atendidos por el Juzgado de Instrucción Segundo en lo Penal, a cargo del juez doctor David Segundo Gonzales.

Las mismas disposiciones, emanadas de la Corte, señalan que continuará funcionando la Oficina de Derechos Reales, para la inscripción de partidas de escrituras y otros documentos. Como Fiscal de Turno atenderá el doctor Walter Soto Luna.

Oruro:

Miembros de la Guardia Nacional visitaron hogares de ancianos

ORURO, 22 (PRESENCIA).- Momentos de felicidad y sano esparcimiento proporcionaron jefes, oficiales y efectivos de los organismos policiales de esta ciudad a los ancianos albergados en los diferentes centros de asistencia social, al llevarles ayer música y refrigerios, como parte del extenso programa con que se viene celebrando el Sesquicentenario de la Fundación de la Policía Boliviana.

Las visita de funcionarios de la Guardia Departamental, DID y Tránsito, al hogar "La Sagrada Familia" y "San Genaro", fue agradecida vivamente por las religiosas que tienen a su cargo la atención de los albergados. El comandante de la Guardia de Seguridad Departamental, coronel Mario Terán Lavadenz, expresó a los ancianos agasajados: "Para los funcionarios encargados de velar por el orden y la seguridad de las personas, constituye motivo de especial complacencia el visitarlos, para compartir minutos de alegría, y sobre todo, hacer más llevadera su situación especial".

En cada uno de los dos centros de asistencia, los miembros de la Policía Boliviana ofrecieron saltenas y diversos refrigerios a los ancianos. La visita se convirtió en una verdadera fiesta, cuando los albergados, entusiasmados por las piezas que interpretaba la banda de música de la Guardia, empezaron a bailar cuecas, bailecitos y huayños. Jefes y oficiales, invitados por los ancianos, mujeres y hombres, se sumaron al regocijo.

Las religiosas exteriorizaron su agradecimiento a la Policía Boliviana, "por la sensibilidad demostrada hacia uno de los sectores de la ciudadanía que merece mayor atención y por la alegría que les han proporcionado por intermedio de su banda de música".

Se entregaron catres a un hogar de menores

POTOSI, 22 (PRESENCIA).- La Dirección del Menor de esta ciudad hizo entrega de cien catres al Hogar de Menores "Mariano Benjamin Arrueta" de esta ciudad.

El acto de entrega contó con la presencia de autoridades departamentales y el Director del Menor de Potosí, Dr. Augusto Benavides, prestó un informe de como se han adquirido los catres para niños huérfanos de esta capital.

Los fondos fueron recaudados mediante una rifa de Navidad que realizó la Dirección del Menor y también con el aporte del Comité de Damas Pro-Aguinaldo del Niño que presidió Mercedes Zárate vda. de Bilbao Rioja.

Benavides indicó que "se trata de un esfuerzo de la Dirección del Menor y los catres servirán para mejorar las condiciones de vida de los niños de esta entidad".

A su turno, el Prefecto del Departamento, Cnl. Luis Rojas Cerruto, dijo que "es una satisfacción realizar esta clase de entregas y felicita a DIRME por su preocupación".

FESTEJOS

Jefes, oficiales y ele... de la Policía Boliviana ... ciudad, desde hace ... tejan el Sesquicentenari... fundación de su institu... diversos actos de ca... social, deportivo y ... especialmente en este ... aspecto.

Esta tarde, efectiva... tres instituciones que ... la Policía Nacional lle... cabo una romería al ce... general, donde depo... ofrendas florales en la ... los funcionarios civiles ... formados muertos en ... plimiento de su deber. ... homenaje, se hizo resal... sacrificada labor que cum... policía, aun con riesgo ... propia vida.

En mal estado camino a Timus

TIMUSI, 22 (PRESENCIA).- El camino Timusi-Paz, se encuentra en pés... condiciones. Desde hace ... años, no se hace reparacion... esta importante vía de aco... La Paz. Debido a las últ... lluvias y de años anteriores ... camino ha sufrido gra... desperfectos, sin que el Ser... de Caminos hubiera repar... ningún tramo.

Tratándose de un camino ... vital importancia para ... comunicación con la capital ... bre todo para llevar produc... agrícolas, es necesaria u... reparación urgente de acuerd... a pedidos de autoridades pro... vinciales y campesinos de la ... zona.

David Guerra, Directo... Hogar "Arrueta", agrade... donación y los niños igual... manifestaron su alegría.

Los catres fueron... quiridos en Cochabamba ... Fábrica "Zenit", se tra... unidades niqueladas, de ... plaza. Su costo se aproxima ... $b. 80.000.–

Cervecería Boliviana Nacional S.A.

Postergación de las Juntas Generales de Accionistas

Se comunica a los señores accionistas de la "Cervecería Boliviana Nacional S.A." que las Juntas Generales Ordinaria ... Extraordinaria que debían realizarse el día viernes 25 del m... en curso, quedan postergadas hasta nuevo aviso en cumpli... ento de lo dispuesto por el Estado de Sitio y por el Auto d... Buen Gobierno.

La Paz, 22 de Junio de 1976.

EL DIRECTORIO

Comité Departamental de Desarrollo y Obras Públicas de Potosí (CODEPO)

CONVOCATORIA Nº. 05/76

"Construcción del Edificio de CODEPO"

Por determinación de la Presidencia del Comité Departamental de Desarrollo y Obras Públicas de Potosí (CODEPO), se convoca a todas las Empresas Constructoras de primera categoría legalmente establecidas en el país y que se hallen debidamente registradas en la Cámara Boliviana de la Construcción, presentar propuestas para realizar la construcción del EDIFICIO DE CODEPO en la ciudad de Potosí, a cuyo efecto las firmas interesadas deberán llenar todas las formalidades indicadas en el Decreto Ley Nº 10120 de Licitaciones y Contratos de fecha 2 de febrero de 1972.

Los Planos de Construcción, Especificaciones y demás documentos para contrato, pueden ser adquiridos en la Gerencia Técnica de Codepo (Calle Bustillo esq. Bolívar), previo pago de $b. 2.000.00 depositados en la cuenta Nº. 1 del Comité de Desarrollo y Obras Públicas en la Agencia del Banco Central de Potosí.

Las propuestas se recibirán en la Secretaría General de "Codepo", calle Bustillo 2º piso o por intermedio de la Casilla de Correo Nº. 230 hasta las 17:30 horas del día viernes 23 de julio del año en curso, en sobre cerrado y lacrado bajo el siguiente rótulo.:

CONVOCATORIA 05/76
CONSTRUCCION EDIFICIO CODEPO
Secretaría General
Calle Bustillo Edificio Mercado Central
Casilla 230
POTOSI

Potosí, 21 de junio de 1976

My. DIM Jorge Patiño Aramayo
PRESIDENTE

Consejo Nacional de Edificaciones Escolares "CONES"

AMPLIACION DE PLAZO

1ra. CONVOCATORIA Nº 5/76

Por disposición de la Dirección Ejecutiva de CONES, y en solicitud de las Empresas Constructoras, ha sido ampliado el plazo de presentación de propuestas, para la construcción de la siguiente obra :

ESCUELA "ABEL ITURRALDE" - EL ALTO - LA PAZ

Las propuestas deben presentarse en la División Técnica de CONES, de acuerdo a los Arts. 19, 20 y 21 del Decreto Ley 10120 y de los requisitos que se indican en el Pliego de Especificaciones, hasta horas 18.00 (6.pm) del día 9 de julio de 1976.

La apertura de propuestas, tendrá lugar en presencia de los interesados, en la reunión de Junta de Licitaciones de CONES, el día 19 de julio de 1976, a horas 10.00 a.m.

La Paz, 21 de junio de 1976.

Dr. Ramiro Arzabe Mercado
DIRECTOR EJECUTIVO a.i.
"CONES"

Guia Profesional

Medicos

DR. ALFREDO RAMIREZ TORRICO
CIRUJANO UROLOGO
Estudios especialización Universidad de Chile.
Cirugía y enfermedades de riñones, vejiga, próstata, genitales, infertilidad, venéreas, etc.
Avenida Camacho 1377 Teléfonos 57219 - 64817.
Consultas: Horas 14-19, sábados 10-12.

DR. ALBERTO MARIACA V.
MEDICO CIRUJANO
Medicina interna Esp. Gastroenterología, estomago, intestinos, apéndice, hígado, vesicula biliar, páncreas, etc. Trastornos de la nutrición.
Consultorio Plaza Venezuela 3er. piso (Edificio Sobima) Altos O.K. de horas 14 a 17 y de 19 a 20.30.
Teléfonos: Consultorio 65178. Domicilio 23832.

DR. GUILLERMO SUAREZ TEJADA
UROLOGO
Cirugía y enfermedades de riñones, vejiga, prostata, genitales, venéreas, etc., trastornos uro-genitales de la infancia.
Consultorio Mercado 996 esq. Yanacocha 4º. Piso. Horas: 18 a 20 p.m.

DR. HARRY TRIGOSSO TAPIA
NEUROLOGIA
ELECTROENCEFALOGRAFIA
España Brasil Italia
Enfermedades del Sistema Nerviso Epilepsias, Cefaleas, Parkinson, Vaculocerebrales, Alteraciones del Lenguaje, Enuresis, Neuromusculares. Ecuador 2052 Teléfonos 41109 - 82892 Favor reservar hora.

Dra. RUTH MAMDONADO BALLON
GINECOLOGIA OBSTETRICIA
Prenatal. Partos, Esterilidad, Planificación familiar. Flujos vaginales, anormales. Hemorragias. Cirugía especializada.
Tumores mamarios. Prevención del Cáncer uterino.
CONSULTORIO: Mariscal Santa Cruz 1322 - TARDES 13,30-19.30.
Reservar hora: Teléfono 50040.

GUSTAVO DE ALARCON VON BORRIES
DOCTOR EN OPTOMETRIA
Escuela de medicina de la Universidad de Pennsylvania, graduado en la Escuela Superior de Medicina de México. D.F. Post grado en México y EE.UU. Titulo Mexicano 0891 Problemas visuales en general: proteslogia, lentes de contacto. Consultorio Edificio Litoral Colón 150 esquina Mariscal Santa Cruz. 5º piso. De horas 15.30 a 19.30 Tel. 20240 Dom. 22009

Dra. SONIA A. OCAMPO
GINECOLOGIA-OBSTETRICIA
Estudios universitarios y especialización Brasil, y México.
Atiende Prenatal, partos, enfermedades de señoras, planificación familiar.
Consultorio Ayacucho 208 ter. Piso. Edificio Flores horas 15-19 Teléfonos 25-459 - Domicilio 43429.

CONSULTORIO BA...
Figueroa 788 (correo... Hora) Of. 10 Tel. 2004...

Dr. SIMON BARRIO...
Cuatro años de prác... E.E.U.U.
Medicina Inter... general: Transplante... bellos. Cirugía rejuven... de la cara (arrugas f...
Consultas de 16 a 18.

Dr. ENRIQUE BAR...
Especializado en Al... Cirugía del Bocio, E... Estómago, Hígado, ... Biliares, Páncreas, Int... Hernias, Várices, M... Cirugía del Cancer.
Consultas 17.30 a 19...

Dr. ARMANDO BA... DELGADO
Anestesiólogo
English Spoken
Man Spricht Deutch

DR. FABIO PRADO BARRIENTOS
ENFERMEDADES DE...
Hospital de Buenos Aires ... Pablo.- Santiago de ... Eczemas Alergias. ... Acné, Consultorio Edifici... filla 2do. piso oficina 201 (f... 250) Teléfono 56641, ... adelante.

DR. MARIO MENDEZ ELIAS
Especializado: Neur... Neurocirugía, Suecia, ... terra, Holanda.
Enfermedades. Cirug... Cerebro, médula, ne... traumatismo cráneo cereb... vertebrales, epilepsia, dol...
Consultorio: Ed... Venezuela. Capitán Ravel... primer piso horas 16 a 17... fono 58075 - 82906.

Bolivia, miércoles 23 de junio de 1976.

PRESENCIA

rector: Huáscar Cajías K.

-Director Gerente: Armando Mariaca V.

e de Redacción: Mario Maldonado V.

epresentantes auténticos

Los paros decretados por trabajadores y universitarios se mantienen sin solución lo que,enbuena medida, significa un fracaso para todos los intentos de dar una situación que puede tornarse cada vez más grave con el mero trascurso de los días. Se ha sugerido como remedio, el que se entable de una vez el diálogo entre las partes comprometidas hablan comprometidamente. Pero el diálogo no hace falta entre otras personas, porque se aduce que no existen auténticos representantes de trabajadores y estudiantes.

Este problema es mucho más serio de lo que parece a primera vista y manifiesta un grave error, que hemos en su momento, contenido en los decretos de noviembre de 1974 que declararon un receso a los dirigentes políticos, tales sus directivas y a los partidos políticos. Las consecuencias ya se han presentado en otras ocasiones y ahora resaltan más que nunca.

Si hablamos de los obreros, quienes han dispuesto paros no han sido reconocidos por las autoridades como auténticos representantes, a pesar de que los dirigentes sean considerados como tales; la prueba se encuentra en que las disposiciones han sido cumplidas. Pero poco podemos hablar de que los denominados coordinadores sean representantes auténticos: en este caso son los trabajadores los que no los consideran como tales, y la prueba ya se ha dado, especialmente en el caso del Comité de Exposiciones Ferias se ha orientado a lograr una mayor introducción y efectiva asimilación de tecnología aplicable a nuestro nivel de desarrollo y a las características de la estructura productiva de nuestra economía.

Siendo ésta esencialmente agropecuaria y minera, se ha optado por promocionar, de parte de los expositores extranjeros, la presentación de bienes de capital y servicios especializados en la industria primaria y de transformación. Este criterio más selectivo busca dar prioridad a la exposición de maquinaria para fábricas y de servicios con mayor impacto en el desarrollo que los bienes de consumo.

Por otra parte, está el objetivo de compensar la hasta ahora preponderante presencia extranjera, incentivando la participación del productor nacional para facilitar sus contactos con los consumidores nacionales y extranjeros.

Bolivia ha sido tradicionalmente un importador con grandes problemas para equilibrar su balanza comercial debido a la extrema dependencia de unos pocos productos exportables. La diversificación en la estructura de sus exportaciones para paliar esa dependencia es la gran meta de su economía. Paralelamente, la industria nacional se ve negativamente afectada por el contrabando y la importación indiscriminada de bienes que podrían producirse localmente.

En este sentido, la Feria busca abrir nuevos cauces de comercialización interna y nuevas posibilidades de exportación para la naciente industria nacional promocionándola al incentivar su participación expositora.

Recientemente, el Gerente de Promoción de la Feria, Señor M. Araúz, realizó una gira por los principales departamentos del país para sostener entrevistas con la empresa privada y pública, las corporaciones de desarrollo y otras instituciones nacionales cuya presencia se juzga indispensable.

La Feria de Septiembre puede ser la más representativa de cuantas se han realizado en cuanto a participación nacional ya que se piensa agrupar a nuestros expositores según las líneas de producción especializadas.

LA FERIA COMO MEDIO DIFUSOR DE INFORMACIONES ECONOMICAS

La Feria considera que puede convertirse en un eficaz instrumento de información sobre planes del sector público y privado con el fin de a atraer inversiones. Más allá de ser un medio de importantes transacciones comerciales, entre participantes y visitantes destala la misión de difundir a nivel nacional e internacional las necesidades más urgentes del país y sus perspectivas económicas generales. Por sus contactos externos y por recibir la visita de importantes firmas de otros países, la Feria es un acontecimiento idóneo para proyectar el país hacia afuera y llamar la atención de inversionistas y mercados extranjeros.

Con este fin, los miembros del Comité de Ferias han iniciado contactos para difundir información socio económica de primera importancia, que proveran los documentos, estudios y recomendaciones. Estos datos serán puestos al alcance del público y los participantes nacionales y extranjeros.

ADMINISTRACION PERMANENTE Y DESCENTRALIZACION DE ACTIVIDADES

Otro paso importante hacia la definitiva organización de este evento bienal lo constituye la decisión de formar un staff permanente de administradores. A partir de 1978, la Feria contará con un equipo de administración, compuesto por un Gerente General, un Gerente de Promoción, un Encargado de Campo y personal auxiliar que se irá entrará en actividad en ocasión del evento

Propósitos de la Feria Exposición de Santa Cruz

Artículo del Comité de Exposiciones Ferias

Es competencia del Comité de Exposiciones Ferias el decidir en materia de política institucional. En cumplimiento de esta labor, las últimas reuniones han sido dedicadas a establecer una serie de directrices para la próxima exposición, y que se orienta a la definición de unos principios generales y permanentes que explicarán la filosofía de la Feria de Santa Cruz, su justificación y las funciones que se adjudica en el marco del desarrollo nacional.

A medida que la Feria Exposición Internacional de Santa Cruz ha ido adquiriendo los medios y el prestigio suficiente para constituirse en un importante instrumento de estímulo al desarrollo, la política del Comité de Exposiciones Ferias se ha orientado a lograr una mayor introducción y efectiva asimilación de tecnología aplicable a nuestro nivel de desarrollo y a las características de la estructura productiva de nuestra economía.

Siendo ésta esencialmente agropecuaria y minera, se ha optado por promocionar, de parte de los expositores extranjeros, la presentación de bienes de capital y servicios especializados en la industria primaria y de transformación. Este criterio más selectivo busca dar prioridad a la exposición de maquinaria para fábricas y de servicios con mayor impacto en el desarrollo que los bienes de consumo.

Por otra parte, está el objetivo de compensar la hasta ahora preponderante presencia extranjera, incentivando la participación del productor nacional para facilitar sus contactos con los consumidores nacionales y extranjeros.

Bolivia ha sido tradicionalmente un importador con grandes problemas para equilibrar su balanza comercial debido a la extrema dependencia de unos pocos productos exportables. La diversificación en la estructura de sus exportaciones para paliar esa dependencia es la gran meta de su economía. Paralelamente, la industria nacional se ve negativamente afectada por el contrabando y la importación indiscriminada de bienes que podrían producirse localmente.

En este sentido, la Feria busca abrir nuevos cauces de comercialización interna y nuevas posibilidades de exportación para la naciente industria nacional promocionándola al incentivar su participación expositora.

Recientemente, el Gerente de Promoción de la Feria, Señor M. Araúz, realizó una gira por los principales departamentos del país para sostener entrevistas con la empresa privada y pública, las corporaciones de desarrollo y otras instituciones nacionales cuya presencia se juzga indispensable.

La Feria de Septiembre puede ser la más representativa de cuantas se han realizado en cuanto a participación nacional ya que se piensa agrupar a nuestros expositores según las líneas de producción especializadas.

LA FERIA COMO MEDIO DIFUSOR DE INFORMACIONES ECONOMICAS

La Feria considera que puede convertirse en un eficaz instrumento de información sobre planes del sector público y privado con el fin de a atraer inversiones. Más allá de ser un medio de importantes transacciones comerciales, entre participantes y visitantes destala la misión de difundir a nivel nacional e internacional las necesidades más urgentes del país y sus perspectivas económicas generales. Por sus contactos externos y por recibir la visita de importantes firmas de otros países, la Feria es un acontecimiento idóneo para proyectar el país hacia afuera y llamar la atención de inversionistas y mercados extranjeros.

Con este fin, los miembros del Comité de Ferias han iniciado contactos para difundir información socio económica de primera importancia, que proveran los documentos, estudios y recomendaciones. Estos datos serán puestos al alcance del público y los participantes nacionales y extranjeros.

ADMINISTRACION PERMANENTE Y DESCENTRALIZACION DE ACTIVIDADES

Otro paso importante hacia la definitiva organización de este evento bienal lo constituye la decisión de formar un staff permanente de administradores. A partir de 1978, la Feria contará con un equipo de administración, compuesto por un Gerente General, un Gerente de Promoción, un Encargado de Campo y personal auxiliar que se irá entrará en actividad en ocasión del evento

Aniversario del Día de la solidaridad americana

Por ASUNTA B. DE BRISTOT

Con motivo de la celebración del Sesquicentenario del Congreso Anfictiónico de Panamá, se conmemora también el 25 Aniversario del Dia de la Solidaridad Americana, creado en Bolivia en homenaje a aquel, trascendental acontecimiento que se instaló el 22 de Junio de 1826.

Le cupo la feliz iniciativa al Primer Congreso Nacional de Mujeres Universitarias, realizado en noviembre de 1948 en la ciudad de Paz, en ocasión del IV° Centenario de la fundación de esta capital, el cual mediante el Voto Resolutivo del 12 del mismo mes, recomendó la consagración del 22 de Junio como "Dia de la Solidaridad Americana" cuyo texto dice:

CONSIDERANDO:

Que el Libertador Simón Bolivar fue la mente creadora y la energia propulsora del Primer Congreso Panamericano, reunido en Panamá el 22 de Junio de 1826;

Que en la realización de sus postulados y propósitos residen la solidaridad, la soberanía e independencia, la paz y la prosperidad de América, en homenaje a tan magno acontecimiento,

EL PRIMER CONGRESO NACIONAL DE MUJERES UNIVERSITARIAS

RESUELVE:

1°.- Recomendar la consagración del 22 DE JUNIO como el "Día de la Solidaridad Americana" en cuya fecha Gobiernos, Instituciones Bolivarianas, académicas, colegios, etc, americanos dediquen actos recordatorios.

2°.- Participar la Resolución de este Congreso, a la Cancillería Nacional para que en forma diplomática, la transmita a los países bolivarianos y a las otras Repúblicas de América.

Es dado en el Salón de Sesiones del Primer Congreso Nacional de Mujeres Universitarias, de la Biblioteca Municipal La Paz, a los doce dias del mes de Noviembre de mil novecientos cuarentaiocho años".

Con tal motivo se hicieron gestiones ante el Supremo Gobierno, Instituciones académicas, autoridades educacionales, etc., que fueron efícazmente corroboradas por la Sociedad Bolivariana de Bolivia y en particular por su presidente, Federico Nielsen Reyes, hasta que el Gobierno Nacional firmó el Decreto Supremo N°. 2576 del 19 de Junio de 1951, en homenaje al 125 aniversario del Congreso de Panamá, en cuya parte dispositiva confirma:

Art. 1°.- Declárase en la República el 22 de Junio como Dia de la Solidaridad Americana, en homenaje al trascendental acontecimiento de la reunión del Primer Congreso Panamericano que se llamó el Congreso Anfictiónico de Panamá inaugurado el 22 de Junio de 1826 de acuerdo a la convocatoria del Libertador Simón Bolivar mediante su famosa carta circular a los Jefes de Estados Americanos fechada en Lima el 7 de diciembre de 1824.

Art. 2°.- El Dia de la Solidaridad Americana será celebrado con actos conmemorativos en las Universidades e Institutos Militares, escuelas y colegios fiscales y particulares de la República y de manera especial el presente año al cumplirse el 125 aniversario de la Realización del Congreso Anfictiónico de Panamá.

Los señores miembros de la Junta; en los Despachos de Educación y Defensa Nacional quedan encargados de la Ejecución y cumplimiento del presente Decreto, etc., etc.

La primera celebración solemne, con asistencia del Cuerpo Diplomático, la realizó la Federación Boliviana de Mujeres Universitarias el 22 de Junio de 1950. Pero con carácter oficial hace 25 años consecutivos con el presente, que la Hija Predilecta del Libertador la glorifica con unción y fe incomovible de que llegará la hora en que se cumpla su supremo mandato de "Unión".

Seria un acto de justicia que el V° Congreso Internacional de Sociedades Bolivarianas, a efectuarse en Panamá, adopte la resolución de hacer que los gobiernos de países bolivarianos y de toda Latinoamérica instituyan en esa magna fecha el "Dia de la Solidaridad Americana" como llama votiva encendida en la conciencia del continente para fortalecer su comunidad indestructible por el entendimiento, la justicia, la cooperación y la integración que garantice la paz y la seguridad para sus Repúblicas y los derechos humanos para sus pueblos.

Para esto se debe procurar una democracia continental justa, donde se respete el mutuo respeto a la libertad, al patriotismo y a la dignidad de las naciones, sin transigir jamás con despojos territoriales, sin humillantes tutelajes, ni agresiones militares ni económicas que pretendan relegarla a simple factoría de ávidos mercaderes y ambiciones foráneas; donde sus sentimientos de comunidad orgánica, sus tradiciones, su historia, sus recursos naturales y humanos, su conglomerado étnico y social y la técnica moderna, se coordinen e integren constituyendo una sociedad de pueblos en pie de igualdad basada en intereses comunes que estructuren una América renovada, próspera y feliz, socialmente significada y políticamente invulnerable. Porque después de siglo y medio de vicisitudes y via crucis saldrá de su estado de "crisálida" y como preveyó Bolivar "habrá una metamorfosis en la existencia física de los habitantes y al fin una nueva casta de todas las razas producirá la homogeneidad del pueblo".

La perseverancia con que Bolivar persigue la institución de un organismo anfictiónico se reafirma en su célebre circular fechada en Lima el 7 de diciembre de 1824 donde dice: "Entablar aquel sistema, consolidar el poder de este gran cuerpo político, pertenece al ejercicio de una autoridad sublime que dirija la política de nuestros gobiernos, cuyo influjo mantenga la uniformidad de sus principios, hasta el solo nombre calme nuestras tempestades. Tan respetable autoridad no puede existir sino en una Asamblea de Plenipotenciarios nombrados por cada una de nuestras Repúblicas", que nos sirviese de consejo en los grandes conflictos, de punto de contacto en los peligros comunes, de fiel intérprete en los tratados públicos cuando ocurran dificultades y de conciliador, en fin de nuestras diferencias". Y añadia: "Si el mundo debe escoger su capital el Istmo de Panamá seria llamado para este augusto destino colocado como está en el centro del Globo viendo por una parte el Asia y por otra el Africa y Europa". ¿Qué será entonces el Istmo de Cortito comparado con el de Panamá?".

Y abarcando con su genial visión el tiempo y el espacio afirmaba con fe inconmovible: "Cuando despojés de cien siglos, la posteridad busque el origen de nuestro Derecho Público, y recuerde los pactos que consolidaron su destino, registrará con respeto los Protocolos del Istmo. En ellos encontrará el plan de las primeras alianzas que trazaron la marcha de nuestras relaciones con el Universo".

En aquel primer congreso de Panamá, se echaron los basamentos del Derecho Público contemporáneo, la doctrina de mediación, el arbitraje internacional obligatorio, el dogma del uti possidetis juris, la organización de los contingentes para casos de invasión, la integridad territorial, la ciudadania continental, la defensa energica del tráfico de esclavos, paz estable y la Confederación de Norte a Sur, como única fuerza capaz de mantener el equilibrio y oponerse a ambiciones audaces.

La conmemoración de esa magna fecha, 22 de Junio de 1826, debe ser una consagración de fe y un estímulo de altivez para los pueblos latinoamericanos; de allí emerge la aurora de la esperanza de una América unida, próspera y poderosa.

Parece ironía que Bolivia, país de contrastes, que sufre los avatares de su aislamiento existencia exaltara su fe en la solidaridad americana, cuando se debate dentro de sus montañas, prescrita del mar, privada de los contactos de razas y culturas y del progreso que brinda ese contacto natural, por la vigencia del derecho de conquista, que condena infaticamente los postulados del Derecho Internacional, pero que el hecho de la usurpación de nuestro Litoral y otros recursos subsiste como una afrenta del Continente y del mundo. Esa nueva conciencia, acorde con los tiempos nuevos, ya no puede permanecer indiferente ante el bloqueo y estrangulamiento de Bolivia que exige justicia y reparación y que la vocabulemente obtendrá su reintegración marítima por la actitud solidaria del continente y porque es ley de Dios que la justicia tarda pero llega.

Reflexión del ISET a la opinión pública

El Instituto Superior de Estudios Teológicos, ha querido orientar su reflexión sobre la situación por la que atraviesa el país, no llevado por una opción sectaria o partidista, sino guiado por la luz del Evangelio del Señor Jesucristo, y ofrece a la opinión pública el siguiente pronunciamiento:

1°.- Ante el hecho de las muertes, perpetradas en circunstancias y por motivaciones, al parecer, distintas, fuera y dentro del país, nos declaramos contra la violencia, venga de donde venga, y reafirmamos el derecho a la vida y el respeto a la integridad de la persona, cualquiera que sea. Nadie debe actuar con el hombre, imagen viva de Dios, repitiendo la acción y las palabras de CAIN: "¿Quién me ha hecho custodio de mi hermano?" (Gn 4,9).

2°.- Ante rumores persistentes que tienden a desorientar a la población y que deberían evitarse con una información suficiente y adecuada, pedimos que se facilite a la prensa, radio y demás medios de comunicación social el cumplimiento de su deber: informar a la opinión pública del país en forma veraz y completa, como lo exige el servicio a la comunidad nacional.

3°.- Lamentamos que para resolver problemas surgidos en el ámbito estudiantil se utilice el sistema dilatorio y evasivo del receso de actividades académicas y escolares. Consideramos que estos recesos, frecuentes en la vida universitaria y escolar, son un daño para las familias y para el futuro del país. Nos preguntamos si las razones que se aducen para justificarlos serían válidas en caso de que los cauces normales de comunicación y de diálogo funcionasen debida y eficazmente. Creemos que, si los problemas creados por la falta de diálogo suscitan una reacción normal, ésta no puede considerarse subversiva.

4°.- Nos preocupa profundamente la precaria situación, en la que viven las clases deprimidas. A juzgar por estadísticas recién publicadas, ellas no participan en los beneficios del progreso económico proclamado por el gobierno en la nación como uno de los principales objetivos de su política. Dichas clases, pueden ser objeto de manipulaciones, tanto por parte de los poderes constituidos, como de grupos que actúan con objetivos de poder y no de servicio a la comunidad nacional".

5°.- Queremos reafirmar el derecho tradicionalmente ejercido en nuestro país, sin distinción de clase social o de filiación política, de encontrar asilo en los templos como lugares dedicados al servicio a Dios y al culto de la comunidad cristiana. Creemos que el ejercicio de este derecho debe ser favorecido por la Iglesia y respetado tanto por la autoridad y fuerza pública, como por grupos de presión. Consideramos que los responsables de las comunidades cristianas tienen el deber de conciencia de dar asilo a dichas personas y de cuidar de su vida y de su integridad personal y que dichas personas, por su parte, tienen la obligación de respetar el lugar consagrado al culto y al servicio de la comunidad y no causar en él ninguna clase de perjuicios.

6°.- Deseamos vivamente que, en la actual coyuntura del país, los responsables de la Iglesia en Bolivia, den, a nivel nacional, la clara orientación que el pueblo fiel tiene derecho a esperar de sus pastores. La Iglesia en Bolivia debe ser consciente en estos momentos de lo que nuestro Arzobispo hacíendo suya la frase de San Pablo, dijo en una homilía: "La Palabra de Dios no está encadenada".

Comunidad I.S.E.T.
Cochabamba, 10 de junio, 1976

La cena eucarística

Por MONS. ABEL COSTAS MONTAÑO
Obispo de Tarija

Los evangelistas San Mateo, San Marcos, San Lucas y el apóstol San Pablo narran que Jesús celebró la última Cena con sus discípulos, la noche de Jueves Santo en una elegante sala de la ciudad de Jerusalén, en la víspera de su pasión, crucifixión y muerte.

Por ser la última e íntima convivencia con sus apóstoles en que realiza el misterio de amor, es el testamento incomparable que dejó para todos los cristianos y todos los hombres.

La Cena no fue simplemente una comida de despedida. Ella fue ocasión de un hecho maravilloso, sin precedente en la historia humana. Cristo, mientras cenaban, tomó en sus manos el pan y con su poder divino lo convirtió en su mismo cuerpo y dio de comer a sus apóstoles, diciendo: "Tomad y comed todos de él, porque esto es mi cuerpo" (Mt. 26, 26)

Jesús tomó también, acabada la Cena, la copa con vino y lo convirtió en su propia sangre y dio de beber a sus apóstoles diciendo: "Tomad y bebed todos de él, porque este es el cáliz de mi sangre" (Mt. 26, 27-28).

Esta conversión del pan en su cuerpo y del vino en su sangre es obra de la sabiduría, bondad y omnipotencia de Cristo; a este acto admirable preparó a sus apóstoles, convirtiendo el agua en vino en las Bodas de Caná (Jn. 2,9) y multiplicando cinco panes para alimentar a cinco mil hombres en el Desierto (Mt. 14, 19-20)

En la última Cena, Cristo también instituyó el Sacrificio de la Nueva Alianza, que es el Sacramento de la Eucaristía.

Cristo, a sus palabras consagratorias y sacrificiales, añade estas otras. "Haced esto en memoria mía" (Lc 22, 19) que dan perenidad al Sacramento de la Eucaristía en su Iglesia. La presencial real y constante de Cristo en la Eucaristía hasta el fin del mundo. "He aquí que estaré con vosotros hasta el fin de los siglos" les dijo a sus apóstoles. Renovación continua y universal del sacrificio de la Cruz según aquella profecía de Malaquías: "Y en todo el mundo se ofrece a mi nombre una ofrenda pura" (Malaq. 1, 11)

La Eucaristía, es, sin duda, revelación divina que nos da a conocer que Cristo está presente en el Sacramento bajo las especies de pan y vino, con su Cuerpo, Sangre, Alma y Divinidad. Es misterio de fe porque el entendimiento humano tan limitado, no alcanza a descubrir a Cristo, pero la fe, luz de Dios, recibida en el Bautismo, descubre y acepta a Cristo Sacramentado, se postra y lo adora, como dice Santo Tomás de Aquino.

Grandes bienes se derivan de la Eucaristía para la vida del hombre Cristo con su presencia real hace compañía a la humanidad en su peregrinación por este mundo hacia la Tierra prometida.

Cristo es el alimento y bebida que fortalece espiritualmente al hombre débil para que se mantenga firme en la fe, no peque y se salve.

La Eucaristía según San Agustín es "el Sacramento de la piedad". Cristo en la Eucaristía es el Dueño y modelo de la piedad del cristiano. Allí, está Cristo en actitud de obediencia, de oración, humildad, anonadamiento, pobreza, inmolación y de ofrecimiento al Padre. El cristiano tiene que arrodillarse ante Cristo Sacramentado, meditar profundamente en este misterio, despojarse de todo orgullo, buscar la unión con Dios por la oración y ofrecer a Dios los sacrificios de la vida diaria para su propia santificación y sus hermanos como Cristo en la Eucaristía.

"Signo de unidad". Cristo en la Eucaristía une a los que le aman y creen en El, alimentándoles con un solo pan, su cuerpo sacrificado en la Cruz y resucitado. Hace de los creyentes los miembros de su cuerpo que es la Iglesia de la cual es su Cabeza (1 Cor. 12, 4-27); es el único Pastor que convoca a sus ovejas en su diversidad (Jn. 10, 3) y dando su vida quiere reunir en un rebaño a los hijos de Dios, dispersos (Jn. 10, 14). El restaura la unidad interior del hombre desgarrado por sus pasiones (Rm. 7, 14); la unidad de los esposos (Ef. 4, 4ss) ; la unidad de los hombres por la única fe en el mismo Señor (Ef. 4, 5) y en la única Iglesia confiada al amor de Pedro (Jn. 21, 15). Los cristianos deben estar unidos a Cristo como el sarmiento a la cepa (Jn. 15, 5-10). para para puedan dar fruto. Cristo Sacramentado sigue rogando por la unión de los hombres entre sí, sin divisiones, discriminaciones, ni disensiones de modo que sean uno como El con su Padre (Jn. 17, 21)

"Vínculo de caridad". Dice San Juan: "Tanto amó Dios al mundo que entregó a su Hijo único a fin de que todo el que crea en El no perezca sino tenga vida eterna" (Jn. 3, 16) Cristo Eucarístico es la manifestación cabal del amor del Padre a los hombres y ejemplo para que se amen mutuamente. Desde el Sacramento, sigue exclamando en forma silenciosa "Amaos los unos a los otros como yo os he amado" (Jn. 15, 21); quien ama a Cristo no puede odiar a sus hermanos, tener rencor, envidia o vengarse, porque la "caridad de Cristo le apremia". La única razón de la prisión de Cristo en el tabernáculo es su amor al hombre. Hermanos, dice San Juan: "Si así nos ha amado Dios, también nosotros debemos amarnos unos a otros" (1 Jn. 4, 11)

Tarija, 15 de Junio de 1976

Aspectos de la ciudad

El servicio de tránsito

Por Juan Luis Gutiérrez G.

CUMPLIO 50 AÑOS EL SERVICIO DE TRANSITO.

El 9 del presente mes, el Servicio Nacional de Tránsito ha celebrado el 50 aniversario de su fundación, realizándose un acto especial en el cuartel del Regimiento Policial Nº 4. El Director Departamental, Cnl. Roberto Quinteros, hizo una relación de la marcha de la institución desde que fue fundada. Expresó que cualquier sugerencia constructiva, servirá para corregir errores en bien de la colectividad, empleciéndonos esta declaración, pues estamos dispuestos justamente a hacer llegar esa clase de sugerencias a las reparticiones que intervienen en el desarrollo del Tránsito y muy especialmente - a las de Tránsito que tienen en sus manos enorme responsabilidad al enfrentar los serios problemas que crea un crecimiento imprevisible y violento, como está ocurriendo en nuestro urbe.

Hacemos llegar al Servicio de Tránsito, el reconocimiento público, al cual nos sumamos, por la esforzada labor que desarrolla en el servicio de la comunidad.

REPARACIONES EN VIA TRONCAL.

La Municipalidad ha considerado el estado deficiente en que se encuentra el pavimento de las Avdas. Montes,16 de Julio, y Arce, cuya reparación aefáltica fué adjudicada a la Empresa Constructora Azcui, a la cual se ha dirigido encarecidamente el cumplimiento de que sean pavimentadas las avenidas antes mencionadas, en las partes que se encuentran dañadas.

Estos arreglos son indispensables y durante los últimos años han debido efectuarse varias veces, a causa de el tránsito pesado realmente excesivo que soporta esta vía troncal y continuará intensificándose la reparación periódica, hasta que entre en servicio la Avda. de Circunvalación que proyecta el Municipio con visión urbanística, la cual absorberá gran parte del tráfico pesado.

EL PASO DE LA MUERTE

Así han denominado los peatones al sector final del Prado, que constituye uno de los nudos más conflictivos del tránsito en la ciudad. Allí convergen varias Avenidas y vías de doble tráfico 16 de Julio, Villazón, México, Cañada Strongest, Landaeta y la calle Batallón Colorados que baja a la calle J.F. Zuazo, todas de gran circulación, especialmente durante las horas de ingreso y salida de oficinas.

Es peligroso cruzar a pie de noche, cuando se pasa el semáforo final del Prado hasta el Parque Sucre, pues los conductores no distinguen al varita, por falta de iluminación y frecuentemente continúan su marcha, siendo esto origen de accidentes. Hemos visto que en las horas de circulación intensa, se coloca algunas veces un varita al pie del Monumento a Sucre al final de la grada, para facilitar el paso de peatones que bajan por la acera derecha de la Av. Villazón. Acertada disposición de Tránsito que ojalá repita en adelante todos los días, durante las horas de fuerte tráfico (mañana y tarde). Otro acierto sería pintar una franja de seguridad, similar a la colocada del Monumento a la acera que va a la Universidad, entre el mismo Parque y la vereda de bajada por la Av. Villazón. Se trata de trabajos y servicios no onerosos. Ojalá se dé paso a estas iniciativas.

Probablemente el Plan de Desarrollo de La Paz dará una solución integral al problema que nos ocupa, sea subterránea o mixta. Esto para un futuro próximo. Mientras tanto las medidas que venimos sugiriendo en esta columna, mejorarían las condiciones de este importante núcleo vial.

NOTICIA DE PERFIL

Consejos para esta noche

Desde Tiraque, tranquila población, cochabambina, ha vuelto a escribirme tia Encarna. Es una carta larga, en cuya parte final ella redacta unos consejos para la noche de San Juan, que son destinados a los lectores de esta columna. Por si pudieran servirles, los publico a continuación.

1.- Como gran parte de las fogatas de esta noche se convierten en fiestas familiares, esto no quiere decir que tengas la luz verde para echarle el ojo a tu cuñada.

2.- Está bien que seas de los primeros en llegar a la fogata, pero procura ir al primero en quemarte las pestañas; deja ese honor para alguna señorita y si se queja mucho por haberse quemado las pestañas, pregúntale cuanto le costaron porque ahora de cada diez chaskañawis nueve llevan pestañas postizas.

3.- Este consejo es para señoras y señoritas. Les ruego no saltar sobre las fogatas, sobre todo si llevan prendas de nylon u otros tejidos sintéticos que se inflaman muy fácilmente y producen horribles quemaduras de primero o segundo grado, de acuerdo a la calidad de la interfecta. Tal vez la tenida más conveniente sea la de los pantalones, con los que se puede actuar más libremente y sobre todo con mayor autoridad.

4.- También para damas. Hijitas mias: no dejeis que elementos propios y libidinosos se os acerquen mucho con el pretexto de que hace intenso frio y de que esta es la noche más larga y más gélida del año. Que vayan a calentar con su tia. ¿Acaso sois estufas, acaso apellidais Volcan?.

5.- Consejo para caballeros: si alguna dama sufriera quemaduras, bríndenle gentilmente para aplicarle alguna pomada antiinflamatoria en el sitio de la quemadura y darle algunos masajes para mitigar el dolor. Si el que se ha quemado es un caballero que lo frote su abuela y si por desgracia fuera un niño que lo frote su papá.

6.- Cooperando a la alcaldía Municipal, quiero recordar a todos los ciudadanos paceños que está prohibido encender fogatas sobre superficies callejeras pavimentadas. También está prohibido encender fogatas en el dormitorio o en el living de algún enemigo intimo que tuvieran.

7.- Dice la publicidad que la noche de San Juan es la noche del "San Pedro". Puede ser y también podria ser la noche del Vodka Kosako, o del Chuchuhuasi, o del Vodka Zar, pero procure recordar, siquiera un momentito, que mañana es dia de trabajo, a no ser que usted sea obrero de la Manaco o Universitario y se halle en huelga de protesta contra las fogatas.

8.- Puede usted quemar en la "pipicha" todo lo que se le antoje: colchones viejos, sillas viejas, roperos, viejos, papeles viejos, maderas viejas, gordas viejas, ropas viejas, documentos viejos, periódicos viejos. Y asi, descuidadamente, y mezclando todo, como si no se diera cuenta.

9.- Después de la fogata, cuando verdaderamente comienza el frio, duerma como un angelito y sueñe con que el infierno es una fogata grande gigantesca y que no se apaga nunca y que puede ir a parar allí si sigue pensando en esa gorda de ojos negros que lo miraba languidamente cada vez que le ventaba su tacita de ponche y decia: "salud, brindemos por el frio y por San Juan... "(Fdo. Tia Encarna)

Por la copia:

PAULOVICH

...amá:

La línea del Tercer Mundo

POR ARQUELES MORALES
Servicio Especial de Oanapress/IPS

PANAMA, JUNIO (PRES/IPS). Si hace diez años alguien hubiera vaticinado en Panamá la tesis de la existencia de una política tercermundista, su auditorio lo habría contemplado escéptico y el discurso habría sido recibido con escepticismo. Las razones son obvias: bien en el radio de acción de prensa y agencias norteamericanas, este país de 76 kilómetros cuadrados y poco más de millón y medio de habitantes se dibuja en poco de las otras latinoamericanas en la falta de información. El hecho anterior, sin embargo, hoy que añadir lo que : los gobiernos imes hasta 1968 (año del militar que desenpara el proceso reosario) respondían todo a los intereses de la nquía, y sus expresiones acordes a esos intereses. por ejemplo, a pesar de de los panameños en el reivindicativo de su soparte del territorio es ión por los Estados Unidos. proyección política de este circunscribía, como lo s hace unos años un político, a las relaciones con tropoli estadounidense. ro el proceso iniciado el

...as a Presencia

...eclamo de Coca-Cola

La Paz, 18 de Junio de 1976

...or
...HUASCAR CAJIAS,
...irector del Matutino
...esencia".
...esente.-

...istinguido Doctor:

...l presente tiene por objeto ...olicitar su atención, para ...e le notar que en sucesivas ...ediciones de ese importante ...iario, en sus columnas ti...adas "Marginales de Presencia" y Apostillas", ...istintivamente se hace ...eferencia a un supuesto ...ropósito de regresos en el ...eno del Club Bolivar, in...luso que se desearía la venta ...e la bebédica de "Pepsi - Cola" ...ientras otros Embo...adores de COCA -COLA y FANTA, veríamos con sumo agrado que en esas mismas columnas, se mencionará la necesidad de que también se venda COCA-COLA y FANTA en el Estadio "Lastra", donde existe el monopolio de "Pepsi - Cola".

No dudamos que dada la objetividad de sus noticias, muy pronto tendremos la satisfacción de leer nuestro pedido como lo hacen privilegiadamente para "Pepsi - Cola" en el espectáculo matutino que tan acertadamente usted dirige.

Sin otro en particular, saludamos a usted muy atentamente.

P. VASCAL S.A.
Alex Vásquez E
Sub-Gerente

solamente expresada en las luchas populares y ahora claramente como política oficial) encuentra su máxima expresión en el ingreso de Panamá al Grupo no Alineado, pero también en la búsqueda e incremento de relaciones fraternales con naciones y pueblos de Africa, Asia y América Latina.

El acierto de esta política tiene su expresión concreta en el hecho de que la lucha panameña por la recuperación de su soberanía total sobre su territorio no es ya reconocida entre los países del Tercer Mundo.

De la misma manera, los problemas de esas naciones, hasta ayer escamoteados por las grandes agencias internacionales, encuentran eco en un pueblo que ha aprendido que quien pide solidaridad debe darla también a sus hermanos.

Congreso Anfictiónico

Presidente venezolano dio apoyo al Mercado Subregional Andino

CARACAS, 22 (AP).- El Presidente Carlos Andrés Pérez advirtió hoy que no se puede continuar proclamando la integración y al mismo tiempo "fomentando o haciendo difícil la solución de los conflictos que alejan las metas del futuro latinoamericano".

Al hacer un llamamiento a "derribar las murallas de la desconfianza que se han interpuesto entre nuestros pueblos", Pérez dio un nuevo apoyo al Mercado Subregional Andino, que parece estar atravesando por una difícil etapa de negociaciones.

En un discurso para conmemorar el sesquicentenario del Congreso Anfictiónico de Panamá, Pérez también repudió "todo tipo de vasallaje" rechazó las barreras que impiden la libre circulación de la tecnología.

Pérez habló a todo el país por radio y televisión desde el Panteón Nacional, donde se hallan los restos del Libertador Simón Bolívar y de los más destacados próceres de la independencia de Venezuela.

Aludió igualmente al problema de la soberanía de Panamá en la zona del Canal y lo describió como lo único que "estorba" la celebración del bicentenario de la independencia de los Estados Unidos.

"Me refiero al enclave colonial en la zona del Canal de Panamá" dijo Pérez. "Es con ánimo cordial que alzamos nuestra voz en nombre de Venezuela, y seguros de que es también la voz del pueblo todo de la América Latina para decirle a la gran nación del norte que el más grande homenaje a Washington y a los miles de héroes anónimos de la independencia norteamericana sería proclamar ante el mundo que los mira con admiración que los Estados Unidos devuelven a Latinoamérica, entregan a su legítimo dueño esa porción de territorio de la patria panameña".

Pero la mayor parte de su discurso lo dedicó a examinar la necesidad de la integración, expresando entre otros conceptos que "o nos unimos para la independencia económica o seguiremos siendo dependientes".

"Las batallas para la liberación económica no las libramos ni en Venezuela, ni en México, ni en Brasil, ni en Colombia, ni en ninguna otra patria de América Latina, como no se ganó la independencia sino aunando el esfuerzo de todos los pueblos" manifestó Pérez.

Actualmente, el Pacto Andino, suscrito por Bolivia, Colombia, Chile, Ecuador, Perú y Venezuela, atraviesa por una de las más complejas etapas en su década de negociaciones. Algunos conceptos sobre las inversiones extranjeras en las naciones miembros del Pacto Andino han creado obstáculos que trataron de ser superados, sin conocerse aún plenamente los resultados.

Chile es una de las naciones que discrepa de las actuales regulaciones para las inversiones extranjeras en las naciones del Pacto Andino.

Pérez reiteró hoy que la integración, "tarea tan largamente aplazada, no admite nuevos aplazamientos ni se fundamenta en hostilidad contra nadie".

"No podemos seguir proclamando farisaicamente la integración mientras actuamos fomentando o haciendo difícil la solución de conflictos que alejan las metas del futuro latinoamericano" dijo.

Luego hizo un llamamiento para que las murallas de "desconfianza" sean derrumbadas, para "abrir camino a la comprensión de nuestro gran destino histórico".

"La individualidad de nuestras naciones no puede sacrificar el panorama integral de nuestro destino", manifestó Pérez, en lo que pareció como un llamamiento a las naciones andinas a que depongan sus intereses en pro de la integración.

Pérez en todo su discurso no mencionó explícitamente al Pacto Andino, aunque dijo que "Venezuela está definitivamente comprometida con todos los esquemas de integración latinoamericana".

También mostró optimismo de que las dificultades que no han sido superadas, podrán ser removidas en el futuro.

"Seguros estamos que juntos todos los pueblos, algún día no lejano, podremos removerlos (los obstáculos)", agregó.

Hoy en la historia

POR ASSOCIATED PRESS

Hoy es miércoles 23 de junio, el 175 día de 1976. Restan 191 días del año.

Hechos destacados en la historia:

1532 - Enrique VIII de Inglaterra y Francisco I de Francia firman la alianza secreta contra el emperador Carlos V.

1785 - Federico El Grande de Prusia forma la liga de príncipes germanos.

1797 - El sabio naturalista Humboldt mide el chimborazo en Los Andes del Ecuador e informa que alcanza a 7777 varas.

1828 - Don Miguel es proclamado Rey de Portugal después de un golpe pacífico.

1848 - Los llamados "días de junio" comienzan cuando el General Louis Cavaignac reprime las actividades políticas de los trabajadores de París y mata a millares.

1886 - Las familias Bonaparte y Orleans son desterradas de Francia.

1968 - Las relaciones entre Estados Unidos y Venezuela se hacen tirantes a causa del rechazo de kipirano Castro de indemnizar a ciudadanos norteamericanos agraviados.

1937 - Alemania e Italia se retiran del comité de no intervención de la liga de las naciones.

1951 - Los diplomáticos británicos Guy Burgess y Donald Mclean huyen a Rusia.

1970 - La Primer Ministra israeli Golda Meir rechaza toda proposición por un cese del fuego temporario con los árabes.

1972 - Gran Bretaña libera la cotización de la libra en el mercado internacional. El dólar norteamericano baja y cierran muchos mercados bancarios europeos.

Personalidades nacidas en la fecha:

Josefina, emperatriz de Francia y esposa de Napoleón 1763 - 1814.

Eduardo Duque de Windsor 1894 - 1972.

El pensamiento de hoy:

Es mejor desgastarse que enmohecerse. Richard Cumberland, filósofo inglés 1631 - 1718.

Radicalización de posiciones en las elecciones de Italia

ROMA, 22 (AP).- Las elecciones legislativas de domingo y ayer han confirmado los temores de los observadores que pronosticaban una enorme polarización de fuerzas, debido al carácter de referéndum que se dio a la consulta electoral.

Claramente, la elección ha mostrado una radicalización de posiciones. No se produjo el descalabro de la Democracia Cristiana que algunos pronosticaban, sino que el partido ha conservado y hasta acrecentado en porcentaje su fuerza parlamentaria.

Si se produjo, por otra parte, un éxito comunista que ya se había insinuado en los comicios regionales de junio del pasado año.

Con la pulverización de los partidos pequeños y medianos que en la izcierla política italiana de los últimos 15 años sirvieron de cómodo "parachoques". Italia teóricamente habría llegado al bipartidismo después de 106 años de unidad.

"Pero es un bipartidismo nada comparable al anglosajon que tantos italianos sueñan, por el carácter de uno de sus protagonistas, el Partido Comunista Italiano" comentó a un joven dirigente democristianos

"Si al menos supieramos con certeza hasta que punto son sinceros los intentos de democratización occidentalista del Partido Comunista, se podría hablar de bipartidismo. En las actuales condiciones de ninguna manera" agregó.

Debilitado y en crisis por sus pérdidas en estos comicios, el Partido Socialista de Francesco de Martino ha visto esfumados sus sueños de una posible "alternativa de izquierda". Tal alternativa preveía la formación de un gobierno socialcomunista, con exclusión de la Democracia Cristiana, que habría pasado, por primera vez en su historia, a la oposición.

Sin alternativa precisa, la frase del hábil líder comunista Enrico Berlinguer comentario al resultado toral es significativa: "Le debe ajustar cuentas c tros y nosotros con ell

Hay quien la in como un ajuste de cue conducirla al acuerdo comunista para no ha gobernable a un país q frenta su peor crisis económica de las última das.

Nadie sabe que d acuerdo sería este. E momento, no el comunista al gobierno más adelante, alguno que durante esta leg puede cristalizar e perimento italiano comunismo al poder en occidental.

Conociendo, dice observadores, la capac maniobra de los italiano de sorprendería que en político se encuentre la para salvar el bache. - a inmediatamente despu elecciones.

Henry Kissinger se refirió a las elecciones legislativas italianas

PARIS, JUN 22 (AFP).- Ningún cambio fundamental al problema esencial italiano consiguieron las elecciones legislativas en Italia dijo hoy en conferencia de prensa aquí el Secretario de Estado norteamericano Henry Kissinger.

Abordó además la situación en Oriente Medio, especialmente en Líbano, la evolución política de Sudáfrica y la reunión ministerial de la OCDE en esta capital.

Kissinger dijo que no conocía aún los resultados definitivos de las elecciones italianas y que no tuvo tiempo de analizar los parciales.

Respecto al "problema esencial que no cambió fundamentalmente con las elecciones", Kissinger dijo que "la posibilidad es tratar de formar una coalición de partidos democráticos que excluyan a comunistas y fascistas".

"Pertenece a los italianos decidir en que sentido quieren dirigirse" agregó.

Al referirse a la situación en Oriente Medio, Kissinger desmintió que hayan existido contactos directos con la Organización de Liberación de la Palestina (OLP) para la evacuación de extranjeros en Líbano.

El jefe de la diplomacia norteamericana declaró que el objetivo es el encuentro con el Primer Ministro sudafricano John Vorster fue de contribuir a una evolución favorable de la situación en Sudáfrica.

"De manera que todas las comunidades aprendan a vivir juntas en el respeto mutuo de su dignidad", precisó.

Tras manifestar su oposición al sistema de separación legal de las razas existentes en Suddfrica y a la violencia con que fueron reprimidos los motines de la semana pasada, Kissinger lamentó haber mantenido su encuentro con Vorster luego de esos acontecimientos.

Al abordar el tema de la reunión de la Organización para la Cooperación y el Desarrollo (OCDE), Kissinger señaló que el objetivo era atraer la atención de los países industrializados sobre la necesidad de reforzar su cooperación para construir un nuevo orden internacional.

Las cuestiones debatidas en París serán examinadas profundamente en Puerto Rico el fin de semana próximo, precisó.

Respecto a los problemas de la energía, Kissinger se congratuló del alto grado de cooperación establecido entre Francia y la Agencia Internacional de la Energía (AIE) sobre una base pragmáticas.

Es sobre esa base "que insistimos para que Francia se adhiera a la Agencia" agregó.

Concluyó considerando que la Conferencia sobre la Cooperación Internacional era el "principal instrumento" para desarrollar el diálogo entre países industrializados y en desarrollo.

Enfrentamientos en Buenos Aires

BUENOS AIRES, 22 (AFP).- Una vivienda ubicada en pleno centro de esta capital se convirtió hoy en un verdadero teatro de guerra cuando se enfrentaron durante una hora y media, tropas del ejército con un comando guerrillero.

Dos ilegales resultaron muertos en la acción, según comunicó esta mañana el Comando General del Ejército, dando cuenta del hallazgo de "documentación de trascendencia" que poseían los guerrilleros urbanos.

Las acciones se iniciaron en las primeras horas de hoy cuando una patrulla del ejército, apoyada por policías federales y efectivos de la aviación, procedieron a requisar un departamento ubicado en el tercer piso de un edificio céntrico.

Las tropas gubernamentales fueron recibidas a tiros por los ocupantes de la vivienda, lo que dio lugar a un violento cambio de disparos que conmocionó por espacio de una hora y media a un amplio radio de la capital argentina.

Reaccionan judíos en Uruguay ante versiones de un político

MONTEVIDEO, JUNIO 22 (IPS).- Las manifestaciones del ex-Senador Wilson Ferreyra Aldunate en la conferencia ofrecida por "Amnesty International" en Nueva York, según las cuales en Uruguay se persigue a los judíos, provocó la rápida reacción del Embajador de Israel, Sr. Orfi, quien catalogó de "burdas mentiras" las manifestaciones del exlegislador.

En forma similar otras organizaciones desmintieron a Aldunate y a la "Amnesty". El Comité Central Israelita uruguayo emitió una declaración que expresa "con satisfacción" que al margen de los cambios de hombres y de partidos en el poder, la colectividad judía ha gozado siempre de la libertad característica de la convivencia uruguaya".

Agrega el comunicado que "los judíos no soportan otro contralor que los ciudadanos comunes a toda la vida política y privada del país. Finalizan diciendo que "el Comité está atento a los brotes antisemíticos que aparecen y ante los cuales serán los primeros en reaccionar con la máxima energía".

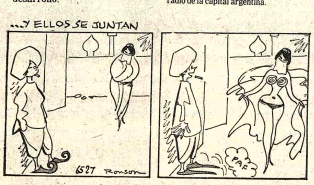

Departamento Administrativo de la Presidencia de la República

Aviso de Remate

El Departamento Administrativo de la Presidencia de la República, debidamente autorizado por Resolución Suprema N°. 180765 y con conocimiento de la Contraloría General de la República hace saber a los interesados del país que se procederá al Remate en Subasta Pública un lote de vehículos usados en la ciudad de La Paz.

El Remate se verificará el día Lunes 5 de Julio del presente año, a horas 14.30, en el lugar que se encuentran los vehículos para su exhibición al público en la calle Valentín Abecia N° 1918 donde los interesados podrán verlos a partir de la fecha.

El detalle de los vehículos a rematarse son los siguientes :

					Placa		
N°. Tipo	Marca	Industria	Color	Modelo	N°	Motor	Chasis	Precio $b
1 Automóvil	Volkswagen	Brasilera	Blanco	1972		BH388573	223347	20.000
2 Automóvil	Torino	Argentino	Blanco	1972		7092016	615.03546	30.000
3 Jeep	Toyota	Japonesa	Verde	1974	4-1296	F-575130	FJ40-189761	40.000
4 Vagoneta	Volkswagen	Brasilera	Blanco-azul	1973	8-2378	BH665710	BH317971	30.000
5 Vagoneta	Volkswagen	Brasilera	Rojo-blanco	1972		BH660570	BH317733	30.000
6 Vagoneta	Ford	Brasilera	Verde	1970	5-9691	BO359088	B82A-300633	40.000
7 Vagoneta	Ford	Brasilera	Azul	1970	5-9868	3361133	300763	25.000
8 Vagoneta	Ford	Brasilera	Verde	1970	5-9684	BO-3518134	307763	30.000
9 Vagoneta	Volkswagen	Brasilera	Verde-blanco	1973	8-2377	BH665087	BH317639	35.000
10 Vagoneta	Volkswagen	Alemana	Blanco	1964	5-2019	0412830	1226692	20.000

NOTA : Sólo podrán intervenir en la Subasta Pública todos los interesados que presenten la papeleta de depósito del 10% de la suma base de remate en efectivo, no se aceptan Cheques. Los interesados podrán hacer los depósitos en la Oficina de Recepción de Palacio de Gobierno.

Fdo.: SR. ROLANDO VALDIVIA SUAREZ Jefe administrativo de la Presidencia de la República, LIC. ANGEL TARRAGA RODAS Director General de Control de Bienes del Estado, LIC. HUGO SALAZAR SALMON Subcontralor de la República.

Empresa minera mediana

Para sus minas situadas en el departamento de La Paz, precisa los servicios del siguiente personal técnico.

1 INGENIERO GEOLOGO, preferentemente joven

1 MENSURISTA

para labores de mapeos geológicos en interior y exterior mina.

Dirigirse con certificados, curriculum-vitae y pretensiones de sueldo a

Casilla N° 1577 (Personal Solicitado)

Avenida Montes 710. 2° piso.

Madera Nogal

Tablas de 1" y 2" Ventas en Planta de Secado de BOLIVIAN SELECT LUMBER, Calle Pérez Holguín 2467 (Alto Sopocachi) Teléfono 20401

Nuevo vigor para Hombres

Hombres preocupados por conservarse jóvenes y retardar su vejez, han encontrado en las grageas OPOVITAM su gran remedio para mantener o mejorar su VIGOR SEXUAL y para seguir virilmente activos como en años atrás. OPOVITAM es muy eficaz en casos de DEBILIDAD SEXUAL, DECAIMIENTO GENERAL, FALTA DE MEMORIA, Y CANSANCIO MENTAL. Vuelva a sentirse joven y animoso como antes . . . recobrará su Vigor Varonil . . . . Pida en Farmacias

OPOVITAM
PARA HOMBRES
ABRICADO EN ESTADOS UNIDOS)
U.S.A.

Reimex Ltda.

RECIBIMOS:
HIERRO REDONDO
CAÑERIA
ALAMBRE GALVANIZADO
ANGULARES - TUBOS
PLATINAS Y TEES

Ventas por mayor y menor

Oficinas: Figueroa 773 DEPOSITO Y VENTAS Plaza ANTOFAGASTA 574.

LA NOCHE DE SAN JUAN SE CELEBRA EL DIA DE SAN PEDRO

¡COMO TODOS LOS DIAS Y NOCHES EN QUE EL FRIO LE PIDE AL CUERPO...

UN SINGANI

San Pedro

EN CHUFLAI, YUNGEÑO O CUALQUIER TIPO DE COCTAIL

"EL TRAGO LARGO PARA "DARSE EL GUSTO"

SINGANI San Pedro "CLASICO" De pura uva blanca

SINGANI San Pedro "SECO" De pura uva negra

"EL COCTAIL "QUE CALIENTA POR DENTRO"

ELABORADOS CON LA GARANTIA DE CALIDAD DE Sagic

La firma de lo mejor

DISTRIBUIDORES EN TODO EL PAIS SACI

pabol

AHORA: TRACTORES KOMATSU

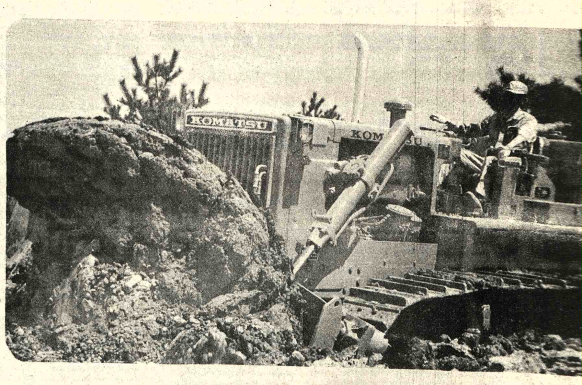

PARA ENTREGA INMEDIATA

YA TIENE UD. LA LIBERTAD DE ESCOGER Y BAJAR SUS COSTOS DE OPERACION

KOMATSU LE OFRECE ASISTENCIA TECNICA ALTAMENTE ESPECIALIZADA Y STOCK PERMANENTE DE REPUESTOS

POR SU RENDIMIENTO EXTRAORDINARIO GANA MERCADOS DIA A DI

REPRESENTANTES EXCLUSIVOS:

TOYOTA BOLIVIANA LTDA.

AGENCIAS EN TODO EL PAIS

Asuntos económicos y políticos en el diálogo de Argentina y Paraguay

UNCION, JUN 22 (AF-
El nuevo diálog
guayo-argentino, a
se pronto aquí con motivo
visita oficial del Canciller
Augusto Guzzetti, tratará
asuntos económicos y
os, opinaban los obser-
es en Asunción.

En el primer caso se est
que los Cancilleres de ais
países vecinos tratarán de
hallar fórmulas conducent a
la eliminación de las trabas
interfieren un auge econ co
entre el Paraguay y la en-
tina.

La balanza comer fa-
vorece ampliamente al
Paraguay y los espe istas
estimaron que las exp ciones
argentinas a es país
declinarán el año pas a raíz
de la recesión econó que se
observó allí durante andato
peronista por exces control
estatal.

En el campo pol se cree
que las relaciones paraguayo
argentinas se enc ahan de
nuevo hacia una amplia
cooperación en plano an-
tiextremista pr entemente
tras el cambio gobierno
operado en la Arlina.

Entretan Alvarb
Alsogaray, ubicuamente
empresario pa rio de la li-
bertad comer preconizó
aquí por m y mejores
relaciones p suayo-argen-
tinas.

"Hay que brir las fron-
teras" sostu Alsogaray en la
semana pas al referirse a los
problemas fr ntes en el trá-
fico comer con el Paraguay.

Afirmó que los problemas
son creados por la burocracia"
argentina, ora se inicia una
nueva etap y una vez que se
establezcan acuerdos creo
que se pu llevar adelante
esos acu dijo Alsogaray.

Las ciones paraguayo-
argentinas resultaron
inoperantes durante la ad-
ministración justicialista en
forma adoptada según el cri-
terio de observadores ya que
el Tnte General Juan
Domingo Perón, paraguayo
de nacimiento pero de hecho y honor, fue en vida el mejor
amigo que tuvo este país en su
vecino del sur.

Sin embargo, y quizás por la suspicacia creada en la Argentina por los acuerdos hidroeléctricos paraguayos con el Brasil, las relaciones con la Argentina no tuvieron ni la cordialidad ni el nivel de cooperación deseado.

Los observadores recordaron que durante el efímero gobierno peronista de Héctor Cámpora, este dispuso suspender la vista al Paraguay de buques y aviones argentinos que iban a llegar en adhesión al nuevo período constitucional de gobierno del Presidente Alfredo Stroessner en 1973.

Se considera que este fue un desliz diplomático sin antecedentes en el historial de las relaciones entre el Paraguay y la Argentina, a raíz de los acuerdos hidroeléctricos con Brasil.

A consecuencia de ello, según evocaron los observadores, el gobierno peronista tuvo que enviar a Asunción al actual Secretario General de la OEA, Alejandro Orfila, para arreglar entuertos.

Por otra parte, el nuevo Canciller argentino Contralmirante César Augusto Guzzetti vendrá a Asunción, en visita oficial, este fin de mes o en su defecto en julio entrante.

Se espera que las conversaciones paraguayo-argentinas versarán sobre todos los asuntos pendientes incluyendo el crítico caso del comercio fronterizo.

A raíz de la represión de este tráfico por parte de la gendarmería argentina, su acción alcanzó a algunos ciudadanos paraguayos creando un serio malestar en los medios oficiales de Asunción.

Se estima que este asunto y el vital caso de la libertad de navegación de los ríos internacionales integrantes del sistema de la Cuenca del Plata, serán enfocados durante esas conversaciones.

Una medida aduanera de control del tránsito de mercaderías paraguayas por el puerto de Buenos Aires, fue descrita en Asunción como violatoria del tratado de libre navegación firmado en 1967.

Los especialistas concordaron que establecido el cambio de gobierno en la Argentina, las relaciones con el Paraguay comenzaron a mejorar apreciablemente.

Se entendía que las conversaciones de los Cancilleres Alberto Nogues y César Augusto Guzzetti se ubicarán dentro de ese nuevo esquema en las relaciones paraguayo-argentinas.

VIGILIA.- Drumnadrochit, Escocia, 22 (AP).- Integrantes de un equipo de filmación se mantienen vigilantes en la esperanza de poder captar al monstruo "Nessie". Al fondo, un bote con científicos, retornando de un día de vigilancia en el lago (Radiofoto AP).

Incendios esporádicos se registraron en Sudáfrica

JOHANNESBURGO, SUDAFRICA, 22 (AP).- La Policía informó que la mayoría de las zonas negras de Sudáfrica estaban hoy en calma, pero expresó que hubo varios incendios esporádicos provocados en la reserva de Mamelodi en las afueras de Pretoria.

Dominicana apoya la libertad de prensa

SANTO DOMINGO, 22 (AFP).- Ninguna medida lesiva a la libertad de prensa aceptará el gobierno dominicano en la próxima conferencia internacional de periodistas que organizada por la UNESCO y comenzará el 10 de julio en el gran hotel de San José de Costa Rica.

Originalmente debía efectuarse en Quito pero el gobierno ecuatoriano anunció que por razones de política interna estuvo forzado a cancelar su realización.

Goico dijo que toda medida destinada a coartar la independencia de los medios de comunicación social contribuye a una violación del principio de libre expresión.

La Policía dijo que una clínica y una tienda fueron incendiadas, pero que no hubo tiroteos. El Ministro de Policía James Kruger, informó anoche al Parlamento que el número oficial de bajas por el levantamiento negro que comenzó el miércoles pasado es de 140 muertos y 1.128 heridos.

Versiones del gobierno y de prensa indicaron que todas las bajas, con excepción de dos muertos y diez heridos, eran negros.

El motín racial que comenzó el miércoles en los alrededores de Johannesburgo se propasó ayer por el nordeste a reservas negras en torno a la capital, Pretoria, distante 48 kilómetros y hubo más violencia en la zona de Johannesburgo.

Pero el gobierno expresó que agentes de la Policía blancos y negros fuertemente armados, ayudados por helicópteros que dejaron caer gas lacrimógeno, consiguieron controlar a los revoltosos.

Nueve personas murieron y cinco resultaron heridas ayer cerca de Pretoria y una persona murió y cinco quedaron cerca de Johannesburgo señaló Kruger.

Negó que todas las bajas fueran resultado de acciones policiales, pero no dio información acerca del número total de personas heridas por disparos de los agentes. El gobierno dijo el domingo que hasta ese momento 41 personas por lo menos habían sido muertas por la policía.

Kruger informó de dos ataques contra civiles blancos ayer. Agitadores de Mabopane, cerca de Pretoria, quemaron la casa de un granjero blanco, hirieron a éste y dieron muerte a parte de su ganado.

En el centro de Johannesburgo, un negro armado de un hacha que gritaba "Libertad para Africa" hirió a tres blancos antes de que un policía de tránsito le diera alcance y le hiriera.

Los desórdenes comenzaron el miércoles pasado cuando los estudiantes se manifestaron contra una orden de que las clases en las escuelas de Soweto al sur de Johannesburgo fueran impartidas en Afrikaan así como en inglés.

Los negros se opusieron a tener que aprender el afrikaan porque es un dialecto de los boers, los colonizadores blancos a quienes responsabilizan con la política de apartheid de segregación y represión racial y porque es utilizado sólo por ellos.

La acción policial desencadenó un levantamiento que puso de manifiesto el odio de las reservas negras contra el apartheid y el dominio de la minoría blanca.

Reforma agraria en el Perú cumple séptimo aniversario

LIMA, 22 (AP).- El jueves se cumple el séptimo aniversario de la primera reforma iniciada por el gobierno militar que subió al poder en octubre de 1968: la agraria.

El 24 de junio de 1969, el régimen que presidía entonces el General Juan Velasco, relevado del cargo en agosto pasado y reemplazado por el General Francisco Morales Bermúdez, expropió tierras en distintas zonas del país dando comienzo a una serie de reformas estructurales en el país.

La primera expropiación de tierras - las fértiles plantaciones de caña de azúcar en los departamentos norteños, haciendas que se convirtieron en cooperativas -, fue seguida cada año por otras.

Hasta abril del presente año, el gobierno había expropiado un total de 6.316.000 hectáreas que beneficiaron a 260.000 familias.

En conmemoración de aniversario, el gobierno entregará 443.903 hectareas a 14.099 familias en Chincha, Ica, Cajamarca, Cuzco, Puno, Piura y Huaraz.

La ceremonia principal tendrá lugar en la ciudad de Huaraz, al norte de Lima, y será presidida por Morales Bermúdez y varios Ministros.

En otros lugares, Ministros del gabinete militar presidirán otras ceremonias de adjudicación. Además, se iniciarán las obras de la gran irrigación de Olmos, en el Departamento norteño de Lambayeque, que permitirá recuperar miles de hectáreas de tierra a la agricultura.

Según cifras del Ministerio de Agricultura, desde la iniciación de la Reforma Agraria, se han organizado 1.124 "empresas asociativas campesinas", distribuidas en 460 cooperativas agrarias de producción, sobre una extensión de más de dos millones de hectáreas que beneficiaron a un total de 99.152 familias.

Hay además 57 llamadas sociedades agrícolas de interés social con 2,5 millones de hectáreas y 59.000; 191 comunidades campesinas con una extensión de más de 590.000 hectáreas e integradas por más de 55.000 familias y 416 grupos campesinos con 960.000 hectáreas y más de 26.000 familias.

Cuando el gobierno militar que derrocó al Presidente Constitucional Fernando Belaúnde tomó el poder, anunció que su objetivo principal sería reformar las viejas estructuras del país.

A los seis días de asumir el poder, expropió los bienes de la empresa norteamericana International Petroleum Co. lo que provocó después fricciones con los Estados Unidos.

La primera de la serie de reformas del gobierno, que se declara ni capitalista ni comunista, fue la agraria. Luego, en rápida sucesión, se registraron otras como la de la industria, la minería, la pesquería, la estatización del comercio exterior de productos básicos, la nacionalización de la banca y otras.

Al promulgar la reforma agraria el gobierno la consideró un triunfo sobre lo que calificó de la "oligarquía" de los "barones del azúcar".

Sin embargo, la reforma agraria hasta ahora no ha cumplido los planes del gobierno de incrementar la producción en un nivel que evite el elevado gasto en importación de alimentos, que alcanza a unos 300 millones de dólares anuales.

Prosigue la guerra entre cristianos y musulmanes

BEIRUT, 22 (AP).- Las tropas de mantenimiento de la paz de Libia y Siria llevaron hoy las hostilidades entre las fuerzas sirias y las guerrillas palestinas a un punto muerto, pero continuó la guerra civil entre musulmanes y cristianos.

Voceros de las fuerzas musulmanas y cristianas beligerantes informaron de duelos de artillería y choques con ametralladoras en Beirut y otros frentes. Las autoridades dijeron que 47 personas murieron y 78 resultaron heridas durante la noche.

Voceros de las guerrillas palestinas y las fuerzas sirias que invadieron el Líbano el primero de junio expresaron que sus frentes de batalla se calmaron desde la llegada ayer de la avanzada de 1.000 hombres de la fuerza Panárabe de Mantenimiento de la Paz, que la Liga Arabe está organizando.

La Embajada Británica, aprovechando esta calma en la ruta a siria, despachó a Damasco un convoy de evacuación de 33 vehículos y seis autobuses.

Custodiados por tropas del Ejército de Liberación de Palestina de Yasir Arafat y después por fuerzas sirias, unos 150 extranjeros de 28 países viajaron con el convoy.

Repercusión de las elecciones en Italia en los mercados de valores

MIAMI, 22 (AP).- Los mercados de valores italianos cerraron mixtos hoy después de una fuerte alza inicial. A medida que la incertidumbre en torno a la formación de nuevo gobierno superó la primera reacción de entusiasmo ante la imposibilidad del Partido Comunista de vencer a los democratas cristianos de gobierno en las elecciones parlamentarias de ayer.

Casi todas las acciones de primera categoría como Fiat, Centrale y Pirelli, que habían adelantado casi un 2,5 por ciento al abrir el mercado de Milán, el mayor de Italia, cerraron por debajo de sus niveles de ayer ya que fueron afectadas por ventas, sancionadas de última hora.

Fiat cerró a 1.570, tras haber cerrado ayer a 1.634 y abierto hoy a 1.673. Pirelli cerró a 889 después de abrir cotizada a 937.

Los corredores, habían pronosticado que el alza sería breve y tuvieron razón. La lira, que subió con fuerza frente al dólar en las primeras transacciones interbancarias, mostró cierta incertidumbre a medida que avanzaba la sesión.

El dolar abrió a 844-846, baja frente al cierre de ayer de 854, subió a 848 - 850 al mediodía.

Familia extranjera

Por motivo de je realiza ropa de señora y caballe

Solamente mi oles y jueves 10 a 12 m. y 14 a 18 p. en Avda. Arce N°. 2976 planta b.

Depsito

Se alquila en Alto con teléfono y luz.

Referencias éfono 27248.

Sr. Inersionista

Ofrecemos inte ante proyecto metalmecánico de gran rvenir. Inversión inicial us$ 60.000 con aquinaria y materias primas.

Fono: 28476 enida Montes 712

Galpón d perfiles de hierro

Vendemos lpón de perfiles hierro reforzado especiara industria, entrega inmediata, supeie 630 Mts2. Fono: 28476 Avenida Mtes 712.

Colelo "Don Bosco"

La Dirión del Colegio "Don Bosco" insinúa a los pad de familia cancelar la 5a cuota de pensionehasta el día 30 de Junio. Caso contrario narantizamos la matrícula para la próximagstión por falta de seriedad en el cumplimiento sus obligaciones.

LA DIRECCION

A la sora
Imelda Subirana
Cortez de Peña.

sie ruega cancelar el valor de su cheque en caso contrario la publicación de este aviso tendrá carácter permanente.

Santa Cruz, junio de 1976.
Agencia Regional de PRESENCIA en Santa Cruz.

Deudores morosos

Encuentre os pasar por nuestras oficinas a cancelar us deudas pendiente:

Ardia Ruiz Cecilia
Muiz Guadalupe de Zalla W. Guillermo

Ref.: Cochabamba. Telef. N. 1626

Dibujante Publicitario

AIR FRANCE solicita los servicios de un dibujante Publicitario "FREE LANCE".

Favor presentar trabajos realizados y Curriculum Vitae a sus oficinas de Av. 16 de Julio — Edificio Alameda, planta baja, en el transcurso del día de hoy.

EL INSTITUTO SUIZO DE SUEROTERAPIA Y VACUNACION "BERNA"

Se complace en anunciar al distinguido cuerpo médico, que a la fecha se dispone en todas las farmacias del país el producto.

INFLEXAL BERNA

(Vacuna viral polivalente, para la inmunización activa contra la influenza)

en estuche, lista para su uso con jeringa descartable.

En Edificio Victoria

En venta hermoso piso ubicado en Planta Baja con facilidad de parqueo durante las 24 horas, en el moderno edificio La Victoria, situado en la Avenida Arce.

El conjunto del piso en la fecha se encuentra desocupado para entrega inmediata.

Recomendable para Consultorios, Oficinas, Cancillerías de Embajada etc.
Referencias teléfonos 82628-24330-83521

TEJA CALOR
CON LA MAQUINA QUE
ES UN PRIMOR

knittax

Doble y sencilla
Con mesa y sin pesas

Knittax
viste a su familia
a la moda

KNITTAX JAC

Knittax
JAC

Le permite hacer dibujos grandes en todo el ancho de la máquina, como
Puntos:
* Noruego
* Relieve
* Jaquard
* Calado
* Encajes
y otros de su creación, con el accesorio
KNITTAX JAC

Cursos intensivos GRATUITOS
Servicio técnico
CREDITOS

HANSA Ltda.
La firma boliviana de su confianza con mas de 65 años al servicio del pais
DEPARTAMENTO MERCADERIAS TEL. 50878 Yanacocha esq. Mercado
Sucursales: COCHABAMBA-ORURO-POTOSI-SANTA CRUZ-SUCRE-CAMIRI -TARIJA-TUPIZA-VILLAZON - ATOCHA

El Canciller inspeccionará las fronteras con Brasil y Paraguay

El próximo martes 29, partirá con destino a la frontera con el Brasil y Paraguay una comitiva oficial presidida por el Ministro de Relaciones Exteriores, Gral. Oscar Adrazola, el Subsecretario de Relaciones Exteriores, el Director General de Límites y personal técnico de la Cancillería, para inspeccionar las zonas limítrofes con esas dos naciones.

Serán invitados a integrar esta comisión el Dr. Oscar Román Vaca, Presidente del Comité Cívico de Santa Cruz, representante del Consejo Nacional de Seguridad y del instituto Geográfico Militar.

El recorrido fijado para este viaje por avión, comprenderá la frontera Sud por la línea de los hitos Capitán Ustares, Palmar de las Islas, Corumbá Sánchez, Chovoreca, Cerrito Jara, 11 de Junio, Bahia Negra y la frontera Este por Mutún-Tucuaral-Arroyo-Concepción-Laguna Cáceres. Mandioré, Gaiba, Ubareba, Curiche Grande-San Matías- Puerto Vista, Cuatro Hermanos, Laguna de Marfil, Tarvo, Río Verde-Río Itéñez e incluirá también otros puntos intermedios.

CONCLUSION DE REUNION MIXTA

Ayer al mediodía concluyó la Reunión de la Comisión de Límites Boliviano-Brasileña con la elaboración del calendario de trabajos a realizarse durante el presente año en la frontera.

La tarea demarcatoria emergente de las Notas Reversales de Roboré de 1958 se efectuará de acuerdo al siguiente plan:

"Consideradas las condiciones de acceso a la zona de trabajo, el punto de reunión para las comisiones será la región de Pezoe, en agosto próximo, fecha que se fijará oportunamente por intercambio de comunicación.

-La labor para la campaña de terreno de 1976 será la demarcación del paralelo del Tarvo a partir del km. 18.5 hasta la intersección de este paralelo con la Geodésica de la Naciente del Río Verde (1909) a Cuatro Hermanos.

- El tiempo de duración para la campaña será de aproximadamente tres meses.

- Siendo precarias las condiciones de salud encontradas el pasado año, que perjudicaron los trabajos las comisiones están tomando recaudos para adoptar medidas sanitarias".

Proporcionarán costos y precios de los vehículos ya importados

El Ministerio de Industria y Comercio pondrá a disposición del público los precios de los vehículos importados desde octubre de 1975 hasta la fecha, con el fin de efectuar un control "a posteriori" sobre los que fueron fijados y cobrados por las firmas importadoras, según anuncio ayer secretaría de Estado.

Los precios se referirán a todas las marcas, tipos y modelos de vehículos, motorizados y sus incidencias impositivas, de manera que los propietarios de vehículos puedan comparar esos costos con los precios que pagaron al adquirirlos de las firmas importadoras.

La información, proporcionada por los portavoces oficiales de ese Ministerio, fue emitida sin embargo, cuando aclarar que el 5 de febrero pasado, el Consejo de Ministros prohibió la importación de vehículos a Bolivia, exceptuando tipos especiales como camiones, camionetas y carros de transporte colectivo de pasajeros.

Mensaje del embajador panameño sobre el Congreso Anfictiónico

El Embajador de Panamá en Bolivia, Mario Bultron, envió ayer a la prensa un mensaje alusivo a la celebración del Congreso Anfictiónico de Panamá.

El texto del mensaje es el siguiente:

CONSECUENCIAS DEL CONGRESO DE LA UNIDAD

En la Convocatoria que el 7 de diciembre de 1824 envía desde Lima el Libertador a los Gobiernos de la Gran Colombia, México, Río de la Plata, Chile y Guatemala, abogaba por un Congreso que fuese "una asamblea de Plenipotenciarios de cada Estado que nos sirviese de consejo en los grandes conflictos de punto de contacto en los peligros comunes, de fiel intérprete de los tratados públicos cuando ocurran dificultades, y de conciliador, en fin, de nuestras diferencias".

Con estos objetivos, Bolívar se colocaba ante la América, el mundo y la historia, como el abanderado de la JUSTICIA INTERNACIONAL ORGANIZADA, adelantándose así a los organismos internacionales que siguieron al Congreso de Panamá y superando a los que en el pasado existieron.

Olvidado casi ciento cincuenta años de distancia, el Congreso Anfictiónico de Panamá se nos muestra como un semillero fecundo de donde se ha derivado para el Continente una escuela de doctrina infiscancional, encaminada a la justicia social y a la ratificación social de la soberanía. No es la extensión geográfica ni las riquezas de sus recursos lo que da mayor derecho sobre los países pequeños o carentes de reservas. Es la independencia, la esencia de nación libre y soberana, lo que concede a los pueblos el derecho a hablar de igual a igual aún con los poderosos.

Los hombres que en 1826 tomaron sobre su conciencia en nombre de sus respectivos países, la tarea de hacer realidad los ideales bolivarianos, tuvieron muy en cuenta su responsabilidad de establecer las estructuras de un internacionalismo práctico, enmarcado dentro de las justas normas del Derecho, que dejara establecidos para siempre los principios de no intervención, de ayuda mutua y de salvaguardia de su propia soberanía.

Allí, en las sesiones que se iniciaron en Panamá el 22 de junio de 1826 quedaron establecidos para el presente y el futuro de los países de la América Hispana, como tesis inamovibles de nuestra esencia como pueblos libres, los siguientes principios:

- El nuevo mundo, rescatado del dominio español, queda cerrado para siempre a cualquier forma de colonialje.

- Todas y cada una de las colonias emancipadas del poder europeo habrán de conservar su soberanía e independencia.

- Se rechaza para siempre todo intento de intervención, por parte de las potencias extranjeras en los asuntos internos de las nuevas repúblicas, con miras a influir en su propio destino.

Un verdadero código de soberanía. Una fuente inagotable de derecho internacional. Hoy, estos países hispanoamericanos, convencidos de la urgencia de la integración para salir de la etapa de subdesarrollo, se unen bajo los auspicios de la doctrina bolivariana para rechazar cualquier intento de intervención y de colonialismo, no sólo en lo político sino en lo económico y cultural.

De aquí, que la primera y gran consecuencia del Congreso de Panamá, a ciento cincuenta años de su instalación, sea el despertar de la conciencia de nuestros pueblos que se sienten soberanos y actúan como tales.

Mario Bultron
Embajador de Panamá en Bolivia.

La Paz, junio 22 de 1976
EMBAJADA DE LA REPUBLICA DE PANAMA
LA PAZ-BOLIVIA

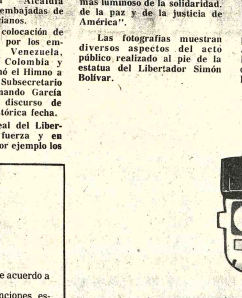

Parroquia San Pedro festejará el día dedicado a ese Apóstol

Con un programa especialmente preparado, la Parroquia de San Pedro conmemora la festividad del Apóstol San Pedro.

El equipo coordinador de esa parroquia, integrante del Movimiento Familiar Cristiano, organizó la Semana de la Familia que culminará el día 29 dedicado a San Pedro. Se inició el 19 del presente mes con un encuentro conyugal y una misa familiar.

El 22 se realizó una reunión de reflexión y convivencia de las parejas del MFC; los días 24, 25 y 26 se pasará un programa cinematográfico sobre la vida de Cristo.

El 26 se cumplirá un espectáculo artístico organizado por el grupo coral del MFC; al día siguiente habrá un baile juvenil, al que seguirá una kermesse. El 28 se llevará a cabo un concierto a cargo del coro de San Pedro y Misa Criolla; también habrá una exposición de cuadros psicodélicos.

Finalmente, el 29, Día de San Pedro, habrá misas desde las 7.30 hasta las 11.30.

Ex dirigente de San José insta a suspender huelga

Oruro (PRESENCIA).- El ex Secretario General del Sindicato de Trabajadores de San José, René Chacón escribió una carta a los mineros en la que pide la "suspensión inmediata de la huelga para evitar días de dolor y luto en la familia minera".

La carta fue exhibida por el Comandante de la Zona Militar número 1, Gral. Gastón Gamble Dulon, quien autorizó la transcripción de la misma que en uno de sus párrafos señala:

"Desde mi refugio me dirijo a ustedes para llamarles a la reflexión y a la meditación. Bien saben ustedes que la actual huelga debe ser suspendida de inmediato y reiniciarse las labores buscando la tranquilidad de la familia minera. El día lunes no pude estar presente por razones de seguridad de mi persona".

Otro párrafo señala: "La historia sabrá juzgar mis actos, y ustedes, a quienes me debo. Considero que debemos evitar cualquier enfrentamiento, que lo único que traerá a la familia minera es dolor y luto. Por nuestros mártires y en memoria de ellos, debemos evitar enfrentamientos compañeros de San José".

Luego de una serie de consideraciones, Chacón afirma que las autoridades lo responsabilizaron íntegramente de la huelga minera, pero él niega rotundamente esos cargos y acusa a los agentes del orden político de allanar constantemente su domicilio, dice, lo buscan "como si fuera un criminal".

"Por tanto dice la carta en mi condición de Secretaria General, instruyo que la huelga sea suspendida de inmediato bajo mi responsabilidad, lo que debe acatar disciplinadamente".

Canciller viajará a Argentina este mes

El Ministro de Relaciones Exteriores viajará a la Argentina a fines del presente mes. La información fue obtenida del Canciller Oscar Adrázola quien dijo que no definió aún la fecha exacta.

De acuerdo a cables informativos procedentes de Buenos Aires, los Cancilleres de Bolivia y Argentina asistirán a la inauguración de las instalaciones construidas en la zona franca concedida por el vecino país al nuestro en el Puerto de Rosario, sobre el Río Paraná

Declaran paro de 48 horas universitarios de Tarija

TARIJA, 22 (PRESENCIA).- Los dirigentes del Comité Interfacultativo y de la Federación Universitaria Local, de la Universidad Juan Misael Saracho, resolvieron realizar un paro de labores de 48 horas.

La medida, que fue iniciada a las 0 horas de hoy, representa un apoyo a los trabajadores mineros en huelga y se suma a los pronunciamientos similares emitidos por otras casas de estudios en el país.

En el documento, los universitarios solicitan la libertad de dirigentes universitarios, mineros y fabriles. También expresan su desconocimiento a la IV reunión de Vice Rectores, cuya realización en Santa Cruz fue anunciada por el Consejo Nacional de la Educación Superior.

En otra parte, censuran las medidas de represión adoptadas contra universitarios y piden la apertura del diálogo entre universitarios, mineros y gobierno para buscar la normalidad y la tranquilidad en el país.

De acuerdo con la determinación estudiantil, se espera que las labores académicas de la universidad local puedan quedar normalizadas a partir del próximo jueves.

PANORAMA GENERAL

Por otra parte, en las Universidades Gabriel René Moreno, de Santa Cruz, y "Gral. José Ballivián", del Beni, había completa normalidad y las autoridades de la primera iniciaron los preparativos para la I reunión nacional de Vicerrectores de las universidades del país que se iniciará hoy.

Mientras tanto en las seis universidades restantes, la situación continuaba inalterable, la huelga proseguía, mientras que los catedráticos asistían en forma normal sin encontrar estudiantes con quienes pasar clases. La mayor parte de los rectores de las universidades en conflicto, están a la espera de la reunión extraordinaria de CONUB, que será la que defina la futura situación de las universidades.

Toda reunión debe concluir a las 24.00 horas

La Prefectura no autoriza esta noche avance de hora

La Prefectura del Departamento de La Paz, con relación a publicaciones en sentido de que esta noche se permitiría avance de hora por las fogatas de "San Juan", entregó el siguiente comunicado:

LA PREFECTURA DEL DEPARTAMENTO, en conocimiento de que durante las Fiestas de "San Juan", elementos extremistas pretenden alterar el orden y la tranquilidad con fines vedados y en busca de víctimas inocentes, comunica lo siguiente:

1°.- Que, terminantemente no otorgará ninguna autorización para el avance de hora.

2°.- Recuerda que las disposiciones contenidas en el Auto de Buen Gobierno, serán cumplidas en toda su amplitud.

3°.- Recomienda a la ciudadanía paceña en general coadyuvar a mantener la paz y la tranquilidad pública, observando estrictamente las medidas dictadas por el Supremo Gobierno.

4°.- Advierte que todas las personas que alteren las medidas de seguridad dictadas por el Gobierno de las Fuerzas Armadas, serán sancionadas de acuerdo a lo establecido en el Estado de Sitio y la Ley de Seguridad del Estado que rige en todo el país.

La Paz, 22 de Junio de 1976

La Policía Nacional celebra mañana 19 años de creación

La Policía Nacional celebrará mañana su 19o aniversario de creación. Pero el acto central de los festejos tendrá lugar el próximo domingo, cuando todas las unidades de la Policía efectúen un desfile en la Plaza Villarroel (en La Paz) y similares demostraciones en todas las ciudades del interior de la República.

Para dar realce a esos festejos, llegaron al país Jefes de Policías de varios países, además de representantes de Academias e institutos policiales extranjeros, quienes se harán presentes en el desfile del día domingo 27.

Ayer lo hizo el Tte. General Oscar Olivares Montaño, Sub-Director de la Guardia Civil del Perú y el Cnl. Rodolfo Gahan, Secretario de la misma institución.

Hoy llegará el Gral. César Mendoza Durán, Director del Cuerpo de Carabineros de Chile, que estará acompañado de los siguientes coroneles: Alejandro Cabezas Palce, Luis Lira Mier y Edmundo Tares Neste.

Para mañana jueves está anunciada la llegada del Director de la Academia de Policías de China Nacionalista Gral. Lee Hsing-Tang, que estará acompañado del Cnl. Ho Shih-To. Mañana llegará también el Gral. Ricardo Alfonso Inojosa, Director de la Policía Metropolitana de Venezuela, acompañado de cuatro oficiales. Anteriormente, lo hizo el Director de la Guardia del mismo país, Cnl. Rubén Olivarez Navarro.

A horas 19.00 de hoy, las diferentes unidades realizarán una romería al Cementerio General y se desarrollará un acto fúnebre de honra a los caídos policiales. En la noche, se llevará a cabo una carrera de antorchas, en la que participarán las diferentes unidades policiales y el vencedor de dicha carrera tendrá a su cargo el encendido de la "Antorcha Policial", ubicada en el cerro de Laicacota.

Finalmente, se realizará la tradicional fogata-bailable en las unidades policiales.

PROGRAMA DE MAÑANA

Mañana día en que la Policía celebra el aniversario de su creación se ofrecerá un desayuno a los miembros de la Policía sus diferentes unidades luego se colocarán ofrendas flores y una plaqueta en el monumento al Mariscal de Ayacucho (Plaza del Estudiante).

A horas 19.00, se difundirá mensaje del Comandante General de la Policía Nacional, Cnl. Caballero Díaz por la televisión Boliviana y algunas emisoras de radio. Al concluir el día se efectuará la coronación de la reina del Batallón de Estudiantes de la Academia Nacional de Policías, acto que se llevará a cabo en los salones del Club de La Paz.

Obreros de 4 fábricas paceñas paran en apoyo a los mineros

Trabajadores de algunos centros fabriles de La Paz cumplieron 4 paros de solidaridad con los compañeros mineros sin que se hayan producido incidentes de ningún tipo.

Los obreros de las fábricas Artekol, Folmetal y Artes Industriales realizaron paros de 24 horas. Explicaron que el hecho se ha debido únicamente al deseo de solidaridad para con los trabajadores mineros y sus planteamientos reivindicacionistas y no por motivaciones políticas.

La reanudación de labores, hoy en la mañana, se hará dentro de un marco de normalidad, acordado en asambleas de trabajadores, según declaran algunos de ellos.

Los obreros de la fábrica Soligno dijeron que su paro de 24 horas, en acatamiento a la determinación de sus colegas antes citada, no consideraron simbólico, por motivos de fuerza mayor no les fue posible hacerlo por más horas.

Se destacó la unanimidad de sus integrantes y la solidaridad con los obreros de las mineras.

Grupo Aéreo Mixto "Tcnl. Rafael Pabón" celebra su 9º. aniversario

COCHABAMBA, 22 (PRESENCIA).- Con varios actos se celebró hoy el IX Aniversario de la creación del Grupo Aéreo Mixto de Combate. En representación del Presidente de la República general Hugo Banzer Suarez estuvo presente el Comandante de la Fuerza Aérea general Luis García Pereira. Asimismo estuvieron el Comandante de la Séptima División, general Hugo Céspedes Espinoza, el Prefecto del Departamento, el Alcalde Municipal, Humberto Coronel Rivas, el Presidente de la Corporación de Desarrollo, Eduardo Soriano Badani, jefes y oficiales de la Fuerzas Aéreas y una unidad del Centro de Instrucción de Tropas Especiales.

La ceremonia se inició con la celebración de una Misa de Campaña a cargo del Capellán de la unidad castrense. El Comandante de la Fuerza Aérea general García enarboló la bandera nacional a los acordes del himno nacional.

Durante el desarrollo de la Hora Cívica, se dió lectura a las disposiciones militares sobre la celebración del IX Aniversario de la creación del Grupo Aéreo Mixto de Combate. Hicieron uso de la palabra el jefe de la Fuerza Aérea, así como el Comandante de la Unidad aérea coronel Guillermo Arévalo. Ambos jefes castrenses pusieron de relieve la existencia durante nueve años del Grupo Aéreo, como una de las instituciones más importantes de las Fuerzas Armadas. Hubo ratificaciones de fe nacionalista y el deseo de contribuir al desarrollo nacional, bajo la dirección del general Hugo Banzer Suarez.

Estricto control en medios de comunicación de Potosí

POTOSI, 22 (PRESENCIA).- El Comandante de la Zona Militar del Area de Potosí, mediante su sección de Relaciones Públicas, hizo conocer una serie de medidas para preservar el orden, incluyendo a los medios de información.

El Comunicado Nro. 2, en sus dos partes, expresa:

"a) La prohibición de portar armas de fuego a elementos civiles que no tengan autorización legal, pudiendo incautar y sancionar.

"b) Reprimir el empleo de armas de fuego, explosivos, armas blancas o medios utilizados para intimidar, atentar o cometer actos delictivos contra la vida y seguridad de los miembros de las instituciones encargadas del mantenimiento del orden.

"c) Someterá y sancionará a los que inciten, organicen o formen parte de grupos que atentan o traten de enfrentarse a los miembros de las FF.AA. o del orden público que se encuentren en cumplimiento de sus obligaciones.

"d) Tiene facultades para revisión de documentos de identidad, emitir autorizaciones y permisos, establecer toque de queda, regular el tránsito de vehículos y personas, de acuerdo a la situación.

"Asimismo, dentro de sus funciones especiales, tiene las siguientes atribuciones:

"a) Ejercer estricto control de los medios de difusión oral y escrita, clausurando o suspendiendo temporalmente su actividad en caso necesario.

"b) Evitar el ingreso de periodistas a los lugares donde se encuentren los miembros de las FF.AA. cumpliendo misiones, debiendo para tal fin tener la autorización respectiva del Comando de la Zona Militar.

"c) Impedir la propaganda que sea difundida por los medios orales o escritos que tiendan a crear confusión, intranquilidad y aquella que esté dirigida a la subversión.

"d) Los medios de difusión, para la lectura de comunicados o impresión de los mismos, cualesquiera sea la institución, deberán hacer visar por el Jefe de Relaciones Públicas de la Zona Militar, para su visto bueno por el Comandante de la Zona".

El anterior comunicado está firmado por el Comandante de la Zona Militar, Cnl. Ariel Ascarrunz Hurtado.

Mutual y Cooperativa Policial Farmacia "Virgen de Copacabana"

En adhesión al Sesquicentenario de la Policía Nacional, Mutual y Cooperativa Policial procedió a la inauguración de la Farmacia "Virgen de Copacabana", ubicada en la calle Luis Uría de la Oliva, junto a la Clínica del mismo nombre, en donde se prestará atención a todos los miembros de la Policía Nacional.

Usted LO VE! LO PRUEE! Y SE LO LLVA

POR DONDE LO VEA VOLVO ES SU MEJOR COMPRA!

UN VOLVO SIEMPRE ES MAS NEGOCIO!

SERVICIO REPUESTOS Y ASISTENCIA TECNICA PERMANENTE

VENTAS - SERVICIO - REPUESTOS

INTERMACO

LA PAZ: Mercad. 1075 casilla 852 Tel. 5787 Estación Servicio "EL ALTO Km 4 carretera Oruro Tel. 59016 - 7235

ORURO: Pagador 580 casilla 254 Tel. 3325 - 5033

En el interior sucursales GRACE

Representantes de Cruz Roja visitaron prisiones políticas

comisión oficial presi- el Dr. Gastón Ponce y gantes de la prensa allaron una visita a los ales centros donde arresto los detenidos s, y pudieron verificar el mano que reciben en las dependencias que es- las en esta ciudad.

visita a las celdas del Panóptico Nacional, ocoro y Viacha, pudieron nocer además las necesi- de los detenidos. La Cruz través de la señora Elsa randa, procedió a reci- as reclamaciones —la de ellas— dirigidas a ecer contacto con los es de los detenidos. En sos, muchos de ellos a de la Cruz Roja, proce- a enviar pequeñas notas ue éstas lleguen a manos familiares.

ún las autoridades del omo del Ministerio del r, han buscado la forma spacionar diversos tipos ros recreativos para los os y se han esmerado, r la atención médica manente. Esta situación hecho patente es- nte en el DOP y el ncho, no así en Chon- ro. En cuanto a la tación, se pudo com- r que los detenidos poli- reciben desayuno, al- , té y cena. Para ello el erio del Interior destina la de catorce pesos boli- por persona. En Viacha idos consideran que ntra es exigua, si se tiene ta las condiciones clima- que imperan en esa zona. la mayoría de los detenidos an reclamado por la ncia de frazadas, colchones adas. También se pudo ver la presencia de ros de edad, algunos de studiantes del ciclo me- de detenidos que guardan ación sin saber las s de su detención. Han ado a los representantes Cruz Roja para que pidan a oridades de gobierno, una tención a estos casos. nte en las celdas del DIC acha se estableció que to- los detenidos políticos aron su declaración in- a. Ello no ocurre en los s centros de detención, muchos no saben cuáles las razones para per- ver en esta situación.

onio Peredo, recluído en sal de San Pedro, mani- que estuvo esposado cesi todo el tiempo de su te: siete meses. Las ades políticas señalaron ndo fue sometido a este a para evitar intentos de

so frustrado de suici- strró en la persona de rera Miranda, quien a cicatrices en las s de ambas manos. Está da en una celda individual DIC de Viacha.

RTACION DE LA CRUZ

a tiempo de hacer notar su ncia en las dependencias tarias, el Dr. Gastón Ponce allero, Presidente de la Cruz Bolviana, expresó los de su visita. Dijo que lo a acompañado por perio- as de prensa y radio, para ficar el trato que reciben los idos políticos. Agregó que caso contrario, los que eran sido vejados y/o ul- idos podían formular su ncia, sin temor a ninguna resalia, por cuanto las siones de la Cruz Roja en la misión de verificar e hechos. Indicó además, ñana llegará al país una sión de la Cruz Roja nacional con el objeto de ar en cada caso atentados s los derechos humanos, y lumbién levantará una esta- ca de todos los detenidos os. Señaló que su misión era la de analizar las razones a detención de los políticos, de sugerir a las autoridades gobierno el análisis de aquellos casos que sean dignos de consideración. Puntualizó que la presencia de menores de edad junto a los adultos, será una de las primeras observaciones que elevará al gobierno para su modificación. También puso de manifiesto que para aquellos detenidos que se encuentran incomunicados, a través de la Cruz Roja, se establecerá el contacto con sus familiares. Añadió que cada familia del político apresado podrá entregar en la Cruz Roja, las notas, víturallas y alimentos para que estos lleguen a poder del interesado. En cada centro visitado, El Dr. Ponce Caballero exhortó a los detenidos a entregar mensajes para que la Cruz Roja haga llegar a sus familiares.

Afirmó que en su última visita a las minas, había sido requerido por numerosas familias que le informaron que sus allegados , detenidos en los centros mineros, habían desaparecido. Dijo que para desvirtuar estos rumores, precisamente el gobierno había dispuesto la presencia de los periodistas para qúe se pueda establecer la inexactitud de esas informaciones.

EN EL DOP

El recorrido de los miembros de la Cruz Roja y la prensa, se inició a las 8 y 30 de la mañana, visitando las dependencias de la Dirección de Orden Político, ubicadas en la calle Comercio de esta ciudad. Allí los 60 presos, expresaron haber recibido un trato humanitario. "Un solo día —dijo uno de los apresados— se nos racionó la alimentación". Indicaron, además, que reciben atención médica y dental. Los detenidos políticos expresaron la falta de frazadas y colchonetas. Indicaron haber recibido la visita de un religioso, quien prometió dotarlos de algunas vituallas, pero que esta promesa no se ha cumplido. Demetrio Martínez dijo que su familia no conoce su paradero ni su detención. Hecho igual hizo saber Ricardo Rojas Veliz que sufre de silicosis y pidió un trato especial por su estado de salud. Los detenidos políticos llegados en la madrugada de ayer de Oruro, pidieron la publicación de sus nombres: Juan Cristóbal López Contreras, José Velasco Terán, Raúl Salvatierra Medina, Jorge Miranda Bustillos, Daniel Agustín Flores y Felipe Sandoval Guzmán.

EN EL PANOPTICO

Una visita similar se realizó en la sección "Los Alamos" del Panóptico Nacional. Allí existe una posta médica y otra dental. En el interior se habilitó dependencias para que puedan practicar volley-ball. Cuenta con luz eléctrica y agua potable. En este centro donde aproximadamente están recluídos alrededor de 65 personas, la comisión de la Cruz Roja demoró más de una hora en la tarea que se había propuesto. La mayoría de los oradores coincidieron en señalar que el trato y la alimentación que reciben era bueno. Algunos, anotaron que cuando se produjeron sus detenciones, recibieron golpes de puño, pero que durante su permanencia en el Panóptico, no han sufrido vejámenes ni agresiones. Indicaron que existen muchos incomunicados y no pueden contactarse con sus familias.

También señalaron que existen detenidos como el caso de Néstor Romero, que no conoce los cargos que pesan en su contra y tampoco se le ha tomado declaraciones informativas o indagatorias. Por otra parte, afirmaron que hay detenidos políticos que guardan detención desde hace dos años, sin conocer las causas. Indicaron además que existen tres o cuatro casos de menores de 18 y 17 años que están recluídos junto con los adultos en la sección política. Pidieron también que los casos de grave enfermedad sean reportados con celeridad por las autoridades encargadas de su custodia, ante los organismos del gobierno, para su pronta atención. Otro caso es el de Félix Durán Ibarra quien fue detenido en la calle sin saber las razones.

Los asaltantes a la gasolinera de Villa Fátima, Salvatierra y Antequera, señalaron haber cometido el intento de atraco para financiar fondos para su partido. Ambos fueron llevados a la sección de presos políticos, debido a que en otras dependencias de delincuentes comunes del Panóptico, habían sido agredidos por los mismos presidiarios.

EN CHONCHOCORO

Distante a cinco kilómetros, en el camino La Paz-Viacha, se halla la ex hacienda que perteneció a la señora Rosa Agramont. Cuenta con una cancha para la práctica de deportes. Sus instalaciones están completamente abandonadas. La vigilancia se realiza desde puntos estratégicos de la casa de hacienda.

Fueron reportados un total de 22 presos. La mayoría de ellos llegados desde las minas. La reclamación formal se centralizó en la falta de frazadas, colchonetas, y vituallas. Todos señalaron haber recibido un buen trato y la alimentación es considerada como buena. El prof. José Espinoza Ortiz, con

(Pasa a la página 10)

MINEROS EN VIACHA.- Otro grupo de detenidos políticos, trasladados al DIC de Viacha desde los centros mineros, posa para los fotógrafos de la prensa local, durante la visita realizada ayer a los centros de reclusión política por una comisión de la Cruz Roja Boliviana.

MINEROS DETENIDOS.- Este grupo de trabajadores de las minas pidió ser fotografiado, a fin de que sus familiares sepan de su paradero. Ellos están recluídos en el penal de Chonchocoro y la mayoría alega no conocer las causas de su detención.

Vendo saquillos vacíos

2.000 saquillos vacíos de azúcar.
2.000 saquillos vacios de arroz.
Nuevos de un solo uso.
Ofertas a casilla de correo N°. 4444.

Solemne homenaje al Papa Paulo VI

Un solemne acto académico en homenaje al Papa Paulo VI dedes será ordenó sacerdote y a los 65 alcanzó el Pontificado, sucemañana jueves, a las 18:30 horas, en el Teatro "16 diendo al Papa Juan XXIII, fallecido apenas unas horas antes. se realizará de Julio", que se suma al programa de homenaje que se rinde a Su Santidad con motivo de su onomástico y del aniversario de su coronación como Jefe de la Iglesia Católica.

El 30 de este mes, Paulo VI cumplirá trece años de pontificado. Siendo todavía Cardenal, Juan Bautista Montini fue elegido Sumo Pontífice el 21 de de junio de 1963 y coronado el día 30. Ha sido ordenado sacerdote el 29 de mayo de 1920 y consagrado Obispo el 13 de diciembre de 1954.

Nació en la región italiana de Brescia el 26 de septiembre de 1897, siguiendo desde muy niño su vocación sacerdotal. A los 23 años se ordenó sacerdote y a los 65 alcanzó el Pontificado, sucediendo al Papa Juan XXIII, fallecido apenas unas horas antes.

A Paulo VI le ha tocado reinar en una de las horas más difíciles que soporta el mundo, por la violencia desencadenada en ficles que soporta el mundo, por la violencia desencadenada en muchas naciones. Hace dos días, precisamente, Paulo VI exhortó a los gobiernos y a las naciones para que abandonen la práctica de la violencia, expresando su profunda preocupación por ese problema mundial.

El Nuncio Apostólico de Su Santidad y el Arzobispo de La Paz, Mons. José Laiguelgia y Mons. Jorge Manrique Hurtado, respectivamente, han invitado al Acto Académico que se realizará mañana jueves en el Teatro "16 de Julio", a las 18:30 horas, en homenaje a Su Santidad Paulo VI en el XIII aniversario de su Coronación.

La primera parte del acto se iniciará con el Himno Nacional y el Himno Pontificio y continuará con la disertación de la señora Ana María Romero de Campero sobre "Paulo VI y la civilización del amor".

La segunda parte estará a cargo del Coro de la Universidad Católica Boliviana que, bajo la dirección del M. Carlos Rosso, interpretará "Adoramos te; O Salutaris; La Brianzola y canciones italianas populares.

El Nuncio y el Arzobispo, asimismo, han invitado a la solemne Misa Concelebrada que oficiará en la Catedral Metropolitana el domingo 27 a las 11 horas. La Misa será oficiada por el Cardenal, el Nuncio Apostólico, el Arzobispo de La Paz, Obispos Auxiliares y varios sacerdotes.

En esa Misa participarán sacerdotes, religiosas, movimientos apostólicos, promociones escolares de este año en representación de sus colegios y el pueblo todo, para pedir por las intenciones del Papa y renovar el afecto filial y la ferviente adhesión del pueblo boliviano al Sumo Pontífice.

Mineros de Siglo XX piden retiro de tropas para sostener diálogos

SIGLO XX, 22 (PRESENCIA).- Una asamblea general de los trabajadores analizó la situación que se confronta y resolvió que "cualquier diálogo a efectuarse sobre el problema de la minería deberá ser previo retiro de las tropas militares acantonadas en los centros mineros".

Esa resolución se fundamentó en "el derecho de los trabajadores a no ser presionados en la solución del conflicto, que lleva 13 días de duración, para aceptar determinaciones que no responden a sus intereses sociales y económicos".

Los trabajadores decidieron también continuar con la huelga y reiteraron que sus planteamientos deben ser atendidos si de veras se quiere que rija la justicia social y que se reencauce la normalidad.

Esos antecedentes muestran que la situación en Siglo XX se ha mantenido inalterable, salvo que los organismos de seguridad del gobierno continúan con allanamiento de domicilios, operaciones en las que han apresado a aproximadamente 50 trabajadores de base.

Como contrapartida de lo anterior, la población ha mantenido la calma y la serenidad, con el convencimiento de que es necesario evitar a toda costa algún motivo que pueda desencadenar represiones de mayor violencia.

"OLLAS POPULARES"

El Comité de Amas de Casa, hizo saber que recibió la ayuda económica de los cooperativistas mineros y de trabajadores fabriles, la misma que será destinada a las "ollas populares" que comenzaron a funcionar aquí, según las explicaciones dadas.

Esa ayuda fue bien recibida y se valoró el sentido de solidaridad que ella implica, en momentos en que la clase trabajadora minera atraviesa situaciones muy difíciles y "la amenaza de horas aciagas", expresaron las amas de casa.

El ingreso y salida a la población de Llallagua es estrictamente controlado por los efectivos militares. Se exige a todo viajero pasaporte y carnet de identidad.

DESPIDOS DE OBREROS

Trabajadores de Caracoles y Viloco, anunciaron que las autoridades de gobierno y de la COMIBOL iniciaron el despido de trabajadores, acción que es calificada como "masacre blanca".

Como ejemplo, se cita el caso de diez despidos de oreros de la mina Viloco, para quienes se pide su inmediata reincorporación porque se estima que no hay justificativo para aplicar tal medida, si se toma en cuenta que los actos de los trabajadores se han reducido a acciones reivindicacionistas de derechos.

Es en relación a lo anterior y a los sucesos que se han producido durante las últimas dos semanas, que los trabajadores de los mencionados lugares insisten en su pedido de reanudación de la Iglesia, la Cruz Roja y otras organizaciones de gran arraigo en la comunidad nacional.

DESDE CATAVI

Desde Catavi se informó que los allanamientos practicados por agentes del gobierno se han producido incluso en el hospital de Catavi en busca de trabajadores y dirigentes mineros y que los víveres que enviaron algunas entidades para ayudar a las familias menos favorecidas, fueron decomisados en el puesto militar de Playa Verde.

PEDIDO DE TRATO HUMANO

Senadores y diputados, literatos, periodistas y dirigentes sindicales de Venezuela, se dirigieron al Presidente de la República para hacerle conocer su solidaridad con los mineros de Bolivia y para pedirle que les dispense trato humano y una adecuada solución de sus problemas.

INFORME DE COMIBOL

En Relaciones Públicas de la Corporación Minera de Bolivia, informaron que en Catavi y Siglo Veinte, el número de trabajadores que ha retornado a sus labores se ha incrementado a 1.500 personas.

La información proporcionada indica que las labores se han reiniciado "parcialmente en el distrito de Catavi y las secciones de interior mina y de superficie".

Un portavoz de COMIBOL dijo que la reinicíación parcial de labores en ese distrito ha causado satisfacción.

QUECHISLA

Respecto al conflicto en Quechisla, en COMIBOL se comunicó que la misma "se cumple con parcialidad", ya que, al decir de esas autoridades, la Sección Chorolque ha reiniciado sus labores desde ayer.

COLQUIRI Y HUANUNI

En la misma fuente manifestaron que en el distrito de Colquiri se encuentra el Ministro de Trabajo, Cnl. Mario Vargas, manteniendo reuniones con trabajadores de base para buscar una solución al conflicto.

Con relación al distrito de Huanuni, se indicó que las autoridades buscan entablar un diálogo directo con los trabajadores para superar el conflicto.

Los voceros de COMIBOL señalaron que esa entidad asigna "mucha importancia a las negociaciones que realizará el Ministro de Trabajo en esos distritos".

VENERISTAS Y LAMEROS

Un telegrama cursado por trabajadores Locatarios, Veneristas y Lameros del distrito de Catavi, difundido por la Secretaría de Prensa e Informaciones, dice lo siguiente: "Nombre de trabajadores locatarios, veneristas y lameros, independiente a las doctrinas extremistas, apladimos actitud tomada por Supremo Gobierno contra el castro-comunismo aventurero, respaldando en toda medida en favor de la patria y de clase trabajadora".

METALURGISTAS

Los dirigentes metalurgistas Roberto Salinas y Victor Bustillos, emitieron un documentos cuyo texto se consigna en el boletín de la Secretaría de Prensa e Informaciones, señala que "los trabajadores del sector metalúrgico, no han escuchado a los disociadores y perturbadores de la clase trabajadora, porque están abocados al trabajo fecundo y creador para la grandeza de la patria".

Ministerio del Interior denuncia agitación en las minas para hoy

El Ministerio del Interior dio a conocer anoche, mediante un comunicado, que se tiene conocimiento de que grupos de extremistas que operan en el país, han impartido instrucciones a sus agentes para que esta noche provoquen acciones de hecho en los distritos mineros en huelga.

El comunicado difundido a Hs. 21, dice:

"Los pequeños grupos de extremistas, que operan en el país, al evidenciar el fracaso de sus planes, en un desesperado intento de obstaculizar el desarrollo nacional a través del caos y la violencia, han entrado en la última fase de la subversión.

De acuerdo a informaciones recogidas en fuentes que merecen fé, el extremismo habría impartido instrucciones a sus agentes de agitación para que provocaran acciones de hecho en los distritos mineros en huelga la noche de San Juan.

Frente a estas consignas, opuestas al sentimiento nacional, el Supremo Gobierno ha instruido a las Fuerzas Armadas y a los organismos de seguridad mantener la mayor serenidad a fin de evitar el juego irresponsable de la extrema izquierda.

Por otra parte, el Ministerio del Interior informa a la opinión pública que, en cumplimiento de sus específicas funciones ha tomado todas las previsiones del caso para mantener el orden jurídico establecido y garantizar la paz y tranquilidad social".- "La Paz, 22 de junio de 1976. Departamento de Relaciones Públicas del Ministerio del Interior".

FF.AA. NO OCUPARON FUNDICION DE ENAF

Por otra parte, la Secretaría General de Prensa e Informaciones de la Presidencia de la República, difundió anoche una aclaración de la Empresa Nacional de Fundiciones en la que se desmiente la versión de que tropas militares de la Segunda División de Ejército, ocuparon las instalaciones industriales de ENAF en Vinto. Se anota que esa versión difundida por una radiemisora orureña "es tendenciosa".

EN CATAVI

En otra nota se da cuenta que la Corporación Minera de Bolivia informó anoche que "cuatrocientos trabajadores más ingresaron a trabajar en Catavi. En Huanuni se realizó una asamblea y mañana harán saber la nómina de los delegados de base que negociarán con el Gobierno el retorno al trabajo".

Sobre Colquiri se da cuenta que anoche se realizaba una asamblea y que "existe previsión de un alto mayoría para retornar al trabajo. Con excepción de Milluni -agrega la nota oficial- la totalidad de las empresas de la minería mediana trabajan normalmente".

PARTES

La Secretaría de Informaciones difundió también cables remitidos por inspectores del Ministerio de Trabajo y por Ingenieros de COMIBOL, en los que se afirma que en Catavi y Siglo XX retornaron al trabajo entre empleados y obreros 1.351 personas.

Sobre Oruro se anota: "personal técnico superior trabaja normalmente. Sector Gerencia normal. Depósito central, pulperías parcial. Subgerencia Geológica mayor porcentaje que ayer. Subgerencia Servicios Técnicos y Departamento Materiales paralizados".

De Matilde dice que "el paro continúa sin novedad" y que se procede al embarque de concentrados para la URSS "con algunas dificultades".

SIETE SUYOS

En cuanto a Siete Suyos, del grupo Quechisla, donde fallecieron dos personas anteayer, se anota "Ejército reingresó sector Siete Suyos horas diez sin ningún problema. Personal emergencia manifestó que no permitirá inundación mina y continuará trabajando pese a amenazas. Personal técnico controla labores para atender bombeo caso necesario. Trabajadores están solicitando a Comando Zona autorización para asamblea".

El Ministro del Interior Cnl. DEMA Juan Pereda Asbún, señaló que varias comisiones del gobierno, destacadas a los distritos en huelga, están buscando una solución pacífica al problema de los trabajadores mineros. Señaló que el diálogo con los trabajadores estará basado en suspender la huelga decretada e inmediatamente iniciar la racionalización salarial.

Señaló que el gobierno está empeñado en redoblar sus esfuerzos para encauzar un diálogo con los trabajadores mineros y establecer una solución al problema de ese sector. Afirmó que el gobierno está consciente sobre la necesidad de efectuar una racionalización salarial en las minas y que se ajuste a la realidad económica que vive la COMIBOL. "Queremos despejar el problema político -dijo para después ingresar a tratar aquello que aflige a los trabajadores mineros como es el salario".

Afirmó que existe una actividad pacífica en los centros mineros, sin que se hubieran registrado hechos de violencia.

En otra parte de su información, el Ministro del Interior señaló que no ha encontrado eco el llamado a la violencia convocado por un supuesto comité de bases del sector fabril. Dijo que este supuesto llamado no tuvo ni siquiera una llamada telefónica al sector fabril, el mismo que fue desoído por los trabajadores de base que continúan normalmente sus actividades en el curso de la jornada de ayer.

Reunión Andina sobre Recursos Humanos en Salud

Con participación de representantes de varias naciones y de técnicos nacionales, se inauguró ayer la Reunión de Expertos en Recursos Humanos en Salud del Grupo Andino.

El acto inaugural fue presidido por el Ministro de Previsión Social y Salud Pública, Cnl. Jorge Torres Navarro, quien a nombre del Gobierno dio la bienvenida a los expertos en salud del Grupo Andino y que son signatarios del Convenio Hipólito Unanue.

Asisten delegados de Colombia, Chile, Ecuador, Perú, Venezuela y Bolivia.

TEMARIO

En la reunión se tratarán aspectos sobre el papel de la planificación de los recursos humanos en el campo de la salud, en las especialidades de la planificación, identificación y metodologías.

Cuenta con la asistencia internacional de la OPS/OMS, del Convenio Hipólito Unanue y otras entidades.

Las recomendaciones y conclusiones que surjan de esta reunión, constituirán la base para la Reunión de Ministros de Salud del Area Andina, que se realizará en Cali, Colombia, durante el mes de agosto próximo.

Gral. Banzer: Bolivia es el país mas empeñado en luchar contra la droga

El Presidente de la República, manifestó que Bolivia es el país que se ha constituído en uno de los más empeñosos en luchar abiertamente contra los traficantes y consumidores de drogas. Las expresiones del Gral. Banzer se formularon durante el acto de inauguración del Instituto Nacional de Investigación en Farmacodependencias y Rehabilitación, efectuada ayer.

El Jefe del Estado afirmó que el gobierno y las FF.AA. tienen el firme propósito de mantener una lucha sin cuartel contra el tráfico y consumo de drogas. "Causa pena -añadió- ver que algunos bolivianos tendrán que internarse en este Instituto".

Afirmó que la prensa, en su papel orientador, debe participar en esta campaña en forma activa a través de la concientización entre la población joven, que es la más afectada por la drogadicción. Indicó el Primer Mandatario que el gobierno está buscando todos los recursos económicos y materiales posibles para afrontar esta lucha. Puntualizó que la suplantación de las plantaciones de coca es una tarea larga y difícil, pero necesaria para reemplazarla por otros productos y neutralizar de esta manera el cultivo de la coca para dar fin con la elaboración y tráfico de la cocaína.

Durante el acto inaugural, se hizo entrega de la donación de las Damas Voluntarias "Pro Defensa de la Juventud".

El Director Nacional de Control de Sustancias Peligrosas se refirió a la cooperación internacional para el perfeccionamiento de personal del nuevo instituto, cuyo primer aporte llegará en breve para el equipamiento de laboratorios y otros implementos.

El Ministro del Interior Cnl. DEMA Juan Pereda Asbún, destacó la labor que vienen desplegando los diversos organismos en la lucha contra la drogadicción. "Es preciso -dijo- reconocer y declarar que nunca como ahora hemos tenido una juventud tan rica en posibilidades, tan integra física y moralmente sobre todo tan esperanzada; pero con los adultos los que regentan el mundo de hoy, los que carecen de las respuestas adecuadas y trafican con ellos de las maneras más diversas". Agregó que el consumo de drogas está dirigido por adultos, quienes inventan razones de toda índole según el caso. "Van -añadió- desde la supuesta liberación de psiquis, hasta la sublimación para encontrar en combate en guerrillas, a los traficantes de drogas y de la política, a los mistificadores de la realidad, a los que en función de egoismos pisotean la realidad y el futuro de la persona, debemos identificarlos y hacerles sentir el peso de la ley y la vindicta de la sociedad".

H. Alcaldía Municipal de La Paz

INVITACION

El Alcalde Municipal de La Paz, tiene el agrado de invitar al Ciclo de Conferencias sobre "Sucesos Históricos" que ofrecerá el señor Victor Santa Cruz, Miembro Titular del Instituto de Investigaciones Históricas y Culturales de la H. Municipalidad, con el tema "Influencia de la lucha de guerrilleros en el movimiento libertador".

A efectuarse el día jueves 24 del presente mes a horas 18:30 en la Sala de Conferencias Menores de la Casa Municipal de la Cultura "Franz Tamayo"

La Paz, junio de 1976

DIRECCION DE RELACIONES PUBLICAS

NUESTROS SEGUROS DE VIDA

Unión Insurance Company

Compañía de Seguros Unión S. A.

Amortización anticipada de capital por sorteo

Participa a sus asegurados el resultado del sorteo mensual realizado en fecha 22 de Junio de 1976, ante Delegado de la Superintendencia de Seguros Sr. Gabriel Vela Quiroga y en presencia del Notario de Fe Pública de Primera Clase Sr. Horacio Osinaga.

En el mismo salieron favorecidos los siguientes Símbolos:

SERIE "A" 1.000.- J - I - I
SERIE "B" 500.- D - G - I
SERIE "C" 300.- E - J - B
SERIE "D" 200.- H - I - C

Sorteo efectuado en las oficinas de la Compañía, Landaeta Plaza Franz Tamayo, primer piso.

VISITA.- Una delegación de la promoción "Julia Elena Fortún" del Colegio Secundario "Agustín Saavedra" de Samaipata visitó ayer las instalaciones de "PRESENCIA" y de "Talleres LUX". En la oportunidad recibieron una amplia explicación sobre el funcionamiento de un diario y el proceso de impresión.

TORNOS MECANICOS COMENDADOR II

VARDINI

* EXCLUSIVO SISTEMA DE TRANSMISION POR CAMBIO.
* DISTANCIA ENTRE PUNTOS 2.000-2.200 mm.
CAJA NORTON CON ENGRANAJES QUE FACILITAN EL TRABAJO

* DE ROSCAS NORMALES Y ESPECIALES.
* PLATO LLEVADOR DE 4 MORDAZAS Y UNIVERSAL DE 3 MORDAZAS.
* CON BOMBA DE REFRIGERACION.

HANSA Ltda. La firma boliviana de su confianza con mas de 65 años al servicio del país
DEPTO. TECNICO Tels.42836-55219-53661
COCHABAMBA ORURO POTOSI SANTA CRUZ SUCRE TARIJA VILLAZON

Convenio entre UMSA y Embajada de Venezuela

Se creó la Cátedra de Estudios Bolivarianos en la Universidad

Ayer fue firmado un Convenio entre la Universidad Mayor de San Andrés y la Embajada de Venezuela, mediante el cual se oficializó la creación de la Cátedra de Estudios Bolivarianos, dependiente del Departamento de Historia de la Facultad de Humanidades y Ciencias de la Educación de la UMSA.

A la ceremonia -realizada en horas de la tarde en las oficinas del Rectorado- asistieron diplomáticos, autoridades de San Andrés e investigadores bolivianos.

Se considera que la difusión del pensamiento del Libertador Simón Bolívar es fundamental para el fortalecimiento del proceso de integración latinoamericana; la creación de la Cátedra de Estudios Bolivarianos abrirá el camino para conseguir este fin.

Tras la firma del convenio por el Embajador de Venezuela, Dr. Ramón Delgado y el Rector de la UMSA, Ing. Rolando Sahonero, el diplomático del hermano país pronunció un discurso para referirse a los antecedentes del proyecto que ahora se hace realidad.

Expresó el Embajador Delgado que, 70 años atrás, en un Congreso celebrado en Lima, se discutió sobre la necesidad de crear la Cátedra de estudios Bolivarianos en las Universidades Latinoamericanas. Ahora se hace realidad ese proyecto -dijo- en un país que no sólo es tierra de contactos sino que asume el papel de martillo en la conciencia del continente.

El diplomático venezolano remarcó la importancia del convenio, que se firma 150 años después del Congreso Anfictiónico de Panamá.

EL RECTOR DE LA UMSA

En partes salientes de su discurso, el Rector de la UMSA, Ing. Sahonero manifestó: "Si es cierto que el Libertador expresaba que **el día en que nuestros plenipotenciarios hagan el canje de sus poderes, se fijará en la historia diplomática de América, una época inmortal**, no es menos cierto que esa trascendencia que dio Bolívar al Congreso de Panamá, debe traducirse hoy -y no mañana- en una serena orientación de políticas de integración social, económica y espiritual".

TEXTO DEL DOCUMENTO

La Universidad Mayor de San Andrés de La Paz y la Embajada de Venezuela ante el Gobierno de la República de Bolivia:

ANIMADAS por el deseo de fortalecer los lazos de histórica amistad y confraternidad entre ambos pueblos;

CONSIDERANDO, que es deber impostergable el estudio sistemático de la obra del Libertador Simón Bolívar;

CONCIENTES, de que la difusión del pensamiento del Libertador contribuirá al fortalecimiento del proceso de integración latinoamericana;

CONVENCIDAS, de que la Universidad es su papel formativo de las nuevas generaciones tiene participación preponderante en el estudio y difusión del ideal bolivariano;

CONSIDERANDO, como mecanismo idóneo para la consecución de estos fines la creación de la Cátedra de Estudios Bolivarianos,

ACUERDAN:

La creación de la Cátedra de Estudios Bolivarianos, dependiente del Departamento de Historia de la Facultad de Humanidades y Ciencias de la Educación de la Universidad Mayor de San Andrés.

Asimismo convienen que,

La creación de la Cátedra no supondrá erogaciones económicas en el presupuesto universitario;

Que la Embajada de Venezuela asume el compromiso de crear una Biblioteca especializada y traer al país regularmente especialistas venezolanos a dictar charlas y cursillos dentro de la Cátedra.

Por su parte la Universidad Mayor de San Andrés se compromete a través del Departamento de Historia de la Facultad de Humanidades y Ciencias de la Educación, proveer el personal docente de la Cátedra y al mismo tiempo cursará invitaciones especiales a historiadores de otros países para que dicten dentro de la misma cursos y conferencias.

Ambas partes convienen en que la Cátedra tendrá un plan general que establecerá los diferentes temas que serán tratados en cada período académico.

Convienen que al término de cada semestre se reunirá el Jefe del Departamento de Historia con los profesores adscritos a la Cátedra y un representante de la Embajada de Venezuela, en calidad de observador, para establecer el Programa a seguirse en el período lectivo siguiente.

Es firmado en la ciudad de La Paz, a los veintidós días del mes de junio de mil novecientos setentiséis años.

Ing. Rolando Sahonero N., Rector de la Universidad Mayor de San Andres; Dr. Ramón Delgado, Excmo. Embajador de la República de Venezuela.

FIRMA DE UN CONVENIO.- En la fotografía el Rector de la UMSA, Ing. Rolando Sahonero y el Embajador de Venezuela, **Ramón Delgado, cuando firman el Convenio mediante el cual se oficializa la creación de la Cátedra de Estudios Bolivarianos, dependiente del Departamento de Historia de la Facultad de Humanidades y Ciencias de la Educación de San Andrés. La ceremonia se realizó ayer en las oficinas del Rectorado.**

Tendencias de la juventud española se manifestaron en Feria del Libro

MADRID, 22 (AP).- La gran novedad de la trigésima quinta Feria Nacional del Libro, clausurada hoy, fue la preferencia del público, —jóvenes en su mayoría— hacia el libro de contenido político de la oposición prohibido hasta ahora.

Muchos libros políticos se exhibieron durante los 15 días que la Feria permaneció abierta. Tales como "Qué es el socialismo", del secretario general del Partido Socialista Obrero Español, Felipe González, o "Que es el comunismo", del líder comunista, ahora en prisión, Simón Sánchez Montero.

Pero el más vendido fue "¿A dónde vas, España?", de contenido socialista, del economista de izquierda Ramón Tamames.

La Feria, ubicada en el Parque del Retiro, incluía 239 casetas que albergaron a 148 editores, 18 distribuidores, 39 librerías y 15 organismos oficiales.

El precio de los libros osciló entre las 150 pesetas —más de dos dólares— para los libros de bolsillo, los más vendidos, y 3.000 pesetas —unos 45 dólares— para los llamados de lujo, que generalmente fueron comprados a plazos.

El volumen de ventas alcanzó cerca de los 80 millones de pesetas, 1.200.000 dólares.

VALIOSA ESCULTURA DE MIGUEL ANGEL

—ROMA, 22 (AP).- Funcionarios y expertos en cuestiones de arte mostraron con orgullo hoy una pieza de 45 centímetros de mármol esculpida por Miguel Angel.

El jefe de los detectives de arte de Italia, Rodolfo Siviero, dijo que el busto de Cristo, que nunca fue terminado por el escultor, era posiblemente parte de la "Piedad Rondanini", que se exhibe hoy día en el Castillo Sforzesco.

Siviero trajo su pieza de una bóveda de un banco de Berna donde había estado escondida.

Aurelio Sebiavo, de 70 años, fue arrestado el año pasado y acusado de haber enviado la pieza de contrabando al extranjero.

PRESENCIA Juvenil ¡Presenta!

ANGELES DE PAZ
- Portada

OPINA LA JUVENTUD
- Importancia del líder en el grupo
- El asesinato de un expresidente
- ¿Qué significa Cristo para mí?
- El problema de la muerte

LITERATURA BOLIVIANA
- José Eduardo Guerra

EL CONCEPTO CRISTIANO DE "LIBERTAD"
- ¿Olvidado u ocultado?
- Autoridad y libertad

ESFUERZATE POR SER FELIZ

PERFIL DE "INSTRUMENTO CORAL NOVA"
- Reportaje

LOS JOVENES, HERALDOS DE CRISTO

PAULO SEXTO: UN ENAMORADO DE LA PAZ
- Ventana a la actualidad

YOGA PARA JOVENES
- Sãadhuaya: Conocimiento
- Trakatas: magnetización de los ojos

SECULARISMO Y ATEISMO EN LA JUVENTUD BOLIVIANA
- Continuación del número anterior

PARAPSICOLOGIA
- La ciencia descubre el alma (primera parte)

¿ERES FANFARRON?
- Test

DIBUJO - LENGUAJE

EL TOCADISCOS
- Novedades discómanos

BIBLIOGRAMA
AMISTADES
ENTRETENIMIENTOS

El JUEVES 24 de JUNIO

¡siempre ágil... siempre juvenil..!

Del 24 de JUNIO al 2 de JULIO

Guías-Scouts de Bolivia

UN REENCUENTRO...

9° CAMPAMENTO NACIONAL

En Sucre, cuna de la Libertad

PARA CREAR, CONVIVIR Y ADMIRAR LA NATURALEZA.

OLEO DE GILDARO ANTEZANA, que forma parte de la exposición-homenaje que se realiza en la Galería EMUSA.

Homenaje a Gildaro Antezana

Merced a la cooperación brindada por coleccionistas privados fue posible a la Galería de Arte de la Fundación Cultural EMUSA organizar la exposición de homenaje al pintor boliviano Gildaro Antezana, trágicamente fallecido hace pocos meses.

En la muestra inaugurada ayer en la Galería de la Av. 16 de Julio N° 1607, están representados los períodos más importantes de la obra de este notable artista nacido en 1939. Correspondió al escritor Porfirio Díaz Machicao abrir el acto con un breve discurso sobre la personalidad de Gildaro Antezana, a quien calificó como "dulce bondad de la belleza, que supo pintar el desperdicio, la hojalata, el muro envejecido", pero también los gallos héridos, temática implacable en su producción plástica.

El segundo discurso estuvo a cargo de la Sra. Díaz Villamil. Las palabras finales de este acto las pronunció el joven pintor Edgar Arandia Quiroga.

El arte de Gildaro Antezana se caracteriza por recoger y otorgar fuerza inusitada a las más humildes realidades. Espontaneidad y determinación hacen que de ese mundo interior brote un conmovedor mensaje social. Obra y vida de este notable artista guardan una profunda unidad, hecho que quizás explique la ya difundida opinión de que su pintura será perdurable.

Egresado de la Escuela de Artes Plásticas de Cochabamba, en 1954, Gildaro Antezana participó en numerosas exposiciones colectivas e individualmente mostró sus cuadros en unas cuarenta ocasiones. Ganó los más importantes galardones en Bolivia y obtuvo el Segundo Premio en el Concurso Anual de Pintura de la Municipalidad de Rijeka, Yugoslavia, en 1973.

PALABRAS DE EDGAR ARANDIA

"Para hablar de Gildaro, necesariamente hay que hablar de Bolivia. Este magnífico artista, al que tuve la suerte de conocer, palpitaba con las aspiraciones de su pueblo, con los amaneceres inciertos de su valle hermoso y dolorido.

"En una oportunidad me contó que él era artesano y que vivía de ello y que el arte lo tomó como medio vital de expresión de su ser y sus gentes que le rodeaban; así, con esas palabras sencillas, empecé a ingresar como muchos amigos- a su mundo de pan y milagro.

"La obra de Gildaro nace de su vida, de su condición de hombre de valle, con los problemas habituales de cualquiera de sus vecinos. Jamás buscó la retórica plástica para expresarse; al contrario, lo hacía con tal naturalidad y sencillez que se diría que el milagro diario de su pincel o su lápiz era una condición de su circunstancia; que si él no hubiese sido pintor, hubiese sido un músico o un poeta cabal.

"Amante incondicional de Bolivia, jamás renegó contra su patria, nunca fue un derrotista con el futuro de sus sueños. Su obra siempre estuvo al servicio de sus ideas y no como ocurre con muchos que sus ideas están al servicio de sus intereses personales y pequeños.

"El fue gallero, criaba gallos de pelea; esta actividad nos da un parámetro de su vida: Gildaro peleaba con su pincel. Su serie de gallos en actitud de pelea, resueltos en vigorosas pinceladas, nos muestra la intensidad de su brega diaria en un medio difícil.

"En su fragilidad física almacenaba un espíritu recio y batallador.

"La serie de Caytanos - personaje al que lo hacía desfilar por los caminos tortuosos de la vida- es un hito en la plástica boliviana, parangonable a las series de Guayasamín, sobre la problemática del hombre latinoamericano.

"Gildaro fue el único artista que se atrevió a pintar lo impintable: los basurales. Basurales en que aparecía como decía el poeta Vallejo "**la resaca de todo lo sufrido**".

"Los circos y coliseos de gallos y personajes de nuestra sociedad -a la que estaba dedicado últimamente- ganaba en agresividad y pureza. Gildaro fue y es valiente. Jamás se rindió ante los poderosos porque no le hacía falta.

"Vivía con su arte y de su arte mantenía a ocho hijos y a su esposa, con el pincel; valor como ése, en nuestro medio, es admirable.

"El crítico español Camón Aznar dice al definir la posición de un pintor latinoamericano: "**Cuando se haga la historia de la pintura, no por géneros ni por materias, sino por amarguras doctrinales, las pinturas figurarán como el llanto, el grito, la negra desesperación de las criaturas del mundo**".

"El destino futuro del nombre de Gildaro es irremediablemente un párrafo luminoso en la plástica latinoamericana.

"El ejemplo de su entrega al arte y sus ideas, será siempre perenne. Fallecido trágicamente, está cortado el hilo de su carne, más no el de su espíritu, que estará volando siempre entre nosotros".

EL ESCRITOR PORFIRIO DIAZ MACHICAO, en un pasaje del discurso que pronunció en el realizado ayer en la Galería EMUSA para rendir homenaje póstumo al pintor boliviano G Antezana.

CONAVI

Ministerio de Urbanismo y Vivienda
Consejo Nacional de Vivienda

Edificio Agencia Regional de Santa Cruz

CONVOCATORIA A PROPUESTAS N°. 1/76

3er. LLAMAMIENTO

Habiendo sido declarada desierta la Segunda Convocatoria por la H. Junta de Almonedas en su reunión de fecha 21-6-76, se convoca nuevamente a los señores propietarios a presentar sus propuestas para la adquisición de un inmueble ubicado en la zona central de la ciudad de Santa Cruz, con destino a las oficinas de la Agencia Regional de CONAVI.

Las propuestas deberán acompañar la correspondiente Boleta de Garantía de Seriedad de $b. 50.- más el 5 o/OO (cinco por mil) sobre el monto total de la oferta y ser presentadas con todas las formalidades de la Ley de Almonedas en la Secretaría de la Gerencia Técnica de CONAVI, o en las oficinas de la Agencia Regional de CONAVI en Santa Cruz, ubicada en la Calle Cuéllar con la siguiente leyenda: "CONVOCATORIA A PROPUESTAS AGENCIA REGIONAL DE CONAVI EN SANTA CRUZ", hasta horas 18:00 del día jueves 15 de julio de 1976.

La Paz, junio 22 de 1976.

RELACIONES PUBLICAS DE CONAVI

Hotel Libertador se complace en dar la bienvenida a la eximia concertista boliviana

Dña. ANA MARIA VERA

deseándole una grata y exitosa permanencia en el país.

La Paz, Junio 22, 1976

ARTE Y CULTURA

Hoy se presenta la Orquesta de Cámara

Bajo la dirección del compositor venezolano José Antonio Abreu, la Orquesta de Cámara del Teatro Municipal dará hoy, a horas 19.00 un concierto, de acuerdo con el programa elaborado para celebrar el Sesquicentenario del Congreso Anfictiónico de Panamá.

El interés del concierto radica en la presentación del director Abreu, titular de la Orquesta Sinfónica Juvenil de Venezuela.

El músico llegó acompañado por David Ascanio, joven pianista que actuará como solista de la Orquesta del Municipal, en el concierto anunciado para hoy.

En la primera parte del programa figuran la Suite N° 2 de J.S. Bach y Mística N° 7 del compositor boliviano Alberto Villalpando. Finalizará el concierto con el Divertimento K.V. 138 de W.A. Mozart y el Concierto en Re Mayor de J. Haydn.

La actuación de J.A. Abreu es el comienzo de un intenso intercambio cultural entre Venezuela y Bolivia. Se sabe que en fecha próxima la Orquesta Juvenil del hermano país dará una serie de conciertos en nuestro país.

Tanto por el programa como por los antecedentes de los músicos venezolanos, el concierto de hoy ha despertado gran interés.

MARINA NUÑEZ PRADO, según el pintor toriano Oswaldo Guaya
La escultora boliviana pr un conjunto de obras Galería del Instituto Nacio Cultura "Museo de Italiano" de la ciudad de
Además de las 59 esculta exhibieron 7 dibujos d prestigiosa artista bolivi

Embajada de España

Convocatoria de Becas para Formación de Hijas de Emigrantes, o Emigrantes Españoles, como Asistentes Sociales Femeninas.

Dirigirse a Embajada de España, Avenida 6 de Agosto N°. 2827.

Honorable Alcaldía Municipal

Orquesta de Cámara del Teatro Municipal

Concierto de Gala

a realizarse el día de hoy a horas 19

Director Titular : Carlos Rosso Orozco
Concertino : Freddy Céspedes

PROGRAMA

Suite N°. 2 J. S. Bach
Obertura Rondó—Zarabanda
Bourré I-D-Polonesa-Minué
Badinefie

Solista : Pablo Vezin
Mística N°. 7 A. Villalpando
II
Concierto para piano y orquesta J. Haydn
Vivace-Adagio-Rondó

Solista : David Ascanio
Director Invitado : Maestro JOSE ANTONIO ABREU
Director Titular de la Orquesta Sinfónica de Venezuela

La Paz, junio de 1976

VENDEDORES

BATCO fabricante de los afamados cigarrillos "Colorado y Big - Ben"

ofrece

Excelente oportunidad para i tegrar su creciente equipo d ventas con amplias espectativ de desarrollo profesional, d carrera y remuneración.

requiere

Jóvenes dinámicos, emprend dores y con iniciativa, no m yores de 28 años, que pose brevet de conductor y con e periencia en distribución d productos de venta masiva.

Enviar antecedentes y fotografía a casilla No 3862 - La Paz

BOLIVIAN AMERICAN TOBACCO Co., S. A.

AGENDA FEMENINA

LUNTARIAS DEL INSTITUTO DE REHABILITACION

Las Voluntarias del Instituto de Rehabilitación Ana Mercado presentarán el 28 de junio un desfile de modas, bailes folklóricos y un recital de guitarra dentro de su campaña de recaudación de fondos.

ATENEO FEMENINO DE BOLIVIA

Las socias del Ateneo Femenino de Bolivia se reunirán a horas 18 y 30, en casa de la señora Mercedes de Nardin Calle Edificio Avenida, piso 12.

CIRCULO FEMENINO DE CULTURA HISPANICA

El Círculo Femenino de Cultura Hispánica invita el jueves a horas 16, a la conferencia que la educadora Zelma Murillo Forum, quien se referirá a la vida, filosofía y método de María Montessori.

SEGUNDA CASA DE ESTUDIANTES

La Dirección Nacional de Estudiantes presentó la siguiente de la película "Persecución Implacable", que en el Cine Universo, con el objeto de recaudar fondos destinados a la construcción de la Segunda Casa de la Juventud.

CVJ

La Asociación Cristiana Femenina invita el viernes al acto de entrega de los premios a los ganadores del Concurso Literario convocado por la entidad. En homenaje al Día de la Madre, el programa se desarrollará en la Biblioteca Municipal.

Curiosidades: Los tapetes térmicos

GOETEH INSTITUT

El Goethe Institut invita mañana, a horas 16 a la película infantil "El niño de oro", en su sala de proyecciones, en la Av. 6 de Agosto N°. 2118

(EFE).- A todo el mundo preocupa el problema energético que se vive actualmente. Y todo el mundo está tomando medidas y apretándose el cinturón para ahorrar la mayor cantidad posible de energía, porque en el futuro ésta puede no tenerse.

En Wiesbaden, una localidad alemana cercana a Francfort del Meno, un fabricante de tapetes de decoración acaba de lanzar al mercado un nuevo material aislante que coloca entre la pared y el tapete. Este material tiene por objeto conservar al máximo el calor de las viviendas, sobre todo en las casas aisladas o individuales, lo cual es muy importante en estos tiempos en que es necesidad vital el economizar el consumo de la calefacción.

El nuevo material de revestimiento aísla también de la humedad y evita el escape del calor por las paredes exteriores mal construídas o de casas ya viejas.

Está elaborado este nuevo material con "Deprón", un nuevo producto sintético. Se fabrica en forma de plancha y su grosor es solamente de tres milímetros. Lo cual, no obstante, produce el mismo efecto aislante que un muro de piedra natural y de 27 centímetros de grosor. Va pegado a la pared, es fácil de colocar y las planchas no se estropean a la hora de renovar los tapetes.

ANIVERSARIO.- El Banco de Boston conmemoró ayer su primer aniversario de actividades en Bolivia, motivo por el que su Vicepresidente y Gerente General, juntamente con el Directorio de la Corporación Financiera de Boston S.A. ofrecieron un cóctel en el Club de Ejecutivos. En la foto, dirigentes de esa institución bancaria y financiera con algunos de sus invitados.

El cantante Raphael presentará hoy su declaración ante el Juez

El cantor español Rafael Martos asumió ayer su defensa en el juicio que le sigue Julio Martínez Arteaga por presunta violación de derechos de autor.

En el memorial firmado por Rafael Martos -su nombre artístico es Raphael- dice en el memorial presentado ante el Juez de la causa, que se presenta para prestar su declaración confesoria, por la cual probará que la acción de Martínez Arteaga no tiene fundamento alguno. Expresa también que la situación que ha ocasionado el querellante, le ocasiona daños morales y económicos de mucha consideración en vista de que con el arraigo que sufre cómo consecuencia del juicio, no podrá cumplir contratos en otros países.

Explica que, de acuerdo con disposiciones legales españolas, las empresas editoras de música pagan a los autores sus derechos en un porcentaje fijado por las leyes, y cuando el autor de una pieza determinada es desconocido, el mismo porcentaje se deposita en una cuenta especial que existe al efecto en España y en la mayor parte de los países.

También se aclara en el escrito de Raphael, que en las grabaciones o discos presentados por el querellante, no figura que el sindicado se atribuya ser autor de "Dos Palomitas". En la etiqueta del disco de "Hispavox" se cita lo siguiente: "Popular. Arreglo de Waldo de los Ríos", pero no dice que Raphael es el autor, por tanto la querella no tiene fundamento.

Expresa asimismo que los artistas o cantores son el vehículo entre la empresa grabadora y el público, por lo cual los cantores no pagan derechos de autor sino la editora.

Finalmente, informa al Juez que en ningún país del mundo se le ha hecho una cosa parecida a la planteada por Martínez Arteaga.

CONFESORIA

Al pie del escrito, el Juez fijó para hoy, a las 16.30, la declaración confesoria que prestará sobre el caso el cantor Raphael.

INTERVENCION DE "SOBODAYCOM"

La entidad que agrupa a los autores y compositores bolivianos, ha emitido el siguiente documento:

"La Sociedad Boliviana de Autores y Compositores (SOBODAYCOM), en relación con el caso del arraigo decretado contra el cantante "RAPHAEL", por grabación y ejecución de la pieza musical "Dos Palomitas", de la que dice ser autor Julio Martínez Arteaga, formula la siguiente aclaración:

1°.- Julio Martínez Arteaga mal puede ser el autor de la citada composición musical, por cuanto la misma constituye una de las legendarias piezas artísticas de tiempos remotos como las del Mancchoy Puito, que justamente con la primera han sido recopiladas por el Maestro Teófilo Vargas en el año 1928 (Ver tomo 1°.) y cuya denominación original es la de "OLLANTAY", con letra integramente en quechua.

2°.- La denominación de "DOS PALOMITAS", fue apropiada a la referida composición en una versión coral posterior, posiblemente por desconocimiento del nombre titular originario.

3°.- Julio Martínez Arteaga cuenta con muchas composiciones musicales folclóricas anónimas que las ha hecho Registrar dolosamente a su nombre, como la que nos ocupa actualmente y que en realidad ya han pasado al dominio público y propiedad del Estado, al que corresponde protegerlas mediante su organismo especial de Cultura del Ministerio de Educación, así como a SOBODAYCOM.

4°.- Finalmente, esta Institución deja constancia de que, si bien los derechos autorales deben ser pagados tanto por la grabación como por la ejecución de dicha composición musical, es a ella a la que corresponde percibir tales derechos en virtud de Tratados Internacionales y que, por tanto, no permitirá que se realice transacción alguna con Julio Martínez Arteaga, quien, ante la veracidad del hecho denunciado, deberá responder por el delito de esterionato y simulación de delito apropiación indebida de acuerdo a los artículos 337, 167 y 345 del Código Penal Vigente.

La Paz, 21 de Junio de 1976. (Fdo).- Emilio Gutiérrez, Presidente; Cnl. Enrique Paravicini C., Vicepresid.; Jaime Medinaceli R., Secretario Relac. Isaac Alarcón, Sec. de Hacienda. Justo Pastor Méndez, Sec. A.S. y Cont.; Julio Molina, Vocal Sec.

REUNIONES

El Nuncio Apostólico, Monseñor Giuseppe Laigueglia, ofrecerá el martes 29 una recepción, con motivo de celebrar el XIII Aniversario de la Coronación de el Papa Pablo VI

El Embajador de la República Federal de Alemania, señor August Racky, invitó una cena en honor del Embajador de Bolivia en Bonn y la señora de Armando Escobar Uria.

El Embajador de Venezuela y la señora de Delgado ofrecerán hoy un cocktail de honor del Director de Orquesta José Antonio Abreu y pianista David Ascanio, pasado el concierto que ofrecerán en el Teatro Municipal, en homenaje al Sesquicentenario del Congreso Anfictónico de Panamá.

Los Embajadores de Colombia, Ecuador, Panamá, Perú y Venezuela ofrecieron un vino de honor con motivo de la inauguración del programa preparado con motivo de rendir homenaje al Sesquicentenario del Congreso de Panamá. La reunión tuvo lugar en los salones de la Casa de la Cultura "Franz Tamayo"

El Embajador de México, señor Plutarco Albarrán ofreció una recepción, con motivo de imponer la condecoración Sol Azteca al señor Luis Canedo, Jefe de Gabinete de la Cancillería y ex Ministro Consejero en ese país.

El Banco de Bostón y la Financiera Bostón ofrecerá mañana un cocktail a sus clientes con motivo de celebrar el primer aniversario de sus actividades en Bolivia.

El Centro de Egresados de la Universidad Católica se reunirá el sábado en un almuerzo, en los jardines de la institución, con el objeto de elegir su nueva directiva y aprobar su nuevo plan de actividades.

COMPROMISO

En Bogotá, con la visita de estilo, se ha formalizado el compromiso matrimonial de la señorita Aveline Antoniette Martis con el señor Rodolfo Candia Castillo, vinculados a familias de Holanda y Bolivia.

BODAS DE ORO

Los esposos Leoncio Menacho Paz y Raquel Espejo celebran sus Bodas de Oro matrimoniales. Con ese motivo, la ex alumnas del Colegio Inglés Católico invitan a la misa que se oficiará en la Capilla del Colegio a horas 11 y 30

Sociales

Nuevo profesional

En St. Louis, Missouri, Estados Unidos el Sr. Cap. de la Policía Boliviana y Contador en Provisión Nacional JORGE VILLARREAL ARIAS, obtuvo el Título profesional de Profesor de Matemáticas (licenciado).

Su biografía será publicada en la edición 42 del programa "WHO'S WHO", una enciclopedia Americana por haber obtenido las más altas calificaciones durante sus estudios, su habilidad de líder al servicio de la comunidad y por constituir un futuro potencial.

Branif, presenta un novedoso sistema

BRANIFF INTERNATIONAL realizó una espectacular presentación con un novedoso sistema Audiovisual a cinco pantallas, como parte de su campaña Los Colores Triunfales.

Dicha presentación está siendo exhibida en toda América a los Señores Agentes de Viajes con gran aceptación por parte de los mismos.

Por primera vez en la historia de la Aeronavegación Comercial se han utilizado las excepcionales dotes de artista de un maestro de la jerarquía Internacional de Alexander Calder para la decoración exterior de un Jet de BRANIFF INTERNATIONAL, haciendo de ésta la primera obra de arte que vuele uniendo las Américas.

Las especificaciones técnicas del novedoso sistema Audiovisual presentado incluyen cinco pantallas distribuidas en forma panorámica, diez proyectores con un total de 1.200 diapositivas, un proyector de cine de 16 mm. y un equipo estereofónico de cuatro canales acoplado al sistema de proyección.

Julio Quiroga Rivas, Vice Presidente Regional de Braniff, dió la bienvenida a los asistentes resaltando el interés de la Compañía por ofrecer mejores servicios a sus pasajeros tanto en sus rutas Sudamericanas, como domésticas y en México y Hawaii.

Fallecimientos

En la paz del Señor y con la bendición papal, ha dejado de existir en la ciudad de Cochabamba, la que en vida fue abnegada madre y ejemplar esposa señora:

Doña, IRMA LEDEZMA de COSTAS

(Q. E. P. D.)

Doliente: Humberto Costas E., esposo, Rodolfo Costas, Verónica Costas de Saavedra, María Cristina Costas de Rodríguez, Monse Bernardina v. de Nardín, madre, Yolanda de Rodríguez, Elba Ledezma, hermanas; nietos, sobrinos y demás familia agradecen sentidamente su concurrencia al sepelio que se efectuará el día de hoy.

La Paz, 23 de junio de 1976.

La Coordinación del Sindicato Mixto de Colectiveros de "Villa Victoria"

Tiene el pesar de comunicar el sensible fallecimiento de su socio, que en vida fue :

MIGUEL CORTEZ GUTIERREZ

(Q. E. P. D.)

Ruega a los socios del Sindicato y amigos, se dignen asistir a la traslación de los restos mortales al Cementerio General, el día de hoy miércoles 23 de los corrientes a horas 16 p.m.

El cortejo fúnebre partirá de la Sede Social

EL DIRECTORIO

Misa

AGRADECIMIENTO E INVITACION

Rigoberta R.V. de Negrón esposa; José Luis, Raúl, Alfredo, Armando, Eduardo, Alicia, Fernando, Ramiro y Rosario hijos; Miriam, Felicidad, Mercedes, Martha y Beatriz hijas políticas; Esther, Eustaquio, Carmen, Alfredo, Wálter hermanos; Fidel, Víctor y Ricardo hermanos (ausentes); Wálter y Sixto Revollo hermanos políticos; primos, nietos, sobrinos y demás familiares del que en vida fue abnegado y ejemplar padre y esposo

Don JOSE NEGRON ZARATE

(Q. D. D. G.)

agradecen a todos los familiares, amistades, Instituciones Mutualistas a las que perteneció, Residentes "Potosinos" por las muestras de sentimiento y condolencia demostradas en las exequias e invitan a la misa de nueve días que en sufragio del alma piadosa mandarán oficiar en el templo de "La Merced" (Colón esq. Comercio)a hrs. 11 a.m. el día de hoy miércoles 23 del mes en curso.

Favor que comprometerá la gratitud de la familia doliente.

El duelo se despide en la puerta del templo.

Misas

Graciela Plata de Torrico hija; Mario Torrico Matos hijo político; D. Rebeca, M. Fátima y J. José Torrico Plata nietos; los primos, sobrinos y demás familia del que en vida fue :

Sr. JOSE PLATA GISBERT

ruegan a sus parientes, amigos y personas piadosas, en especial a los residentes de Coroico, Sociedad Unión Obrera, empleados del Dpto. de Higiene y Saneamiento Municipal, ex alumnas del Colegio Lourdes; se dignen asistir a la misa que recordando los 8 días de su sensible fallecimiento se mandará oficiar en el templo de San Agustín el día de hoy miércoles 23 a horas 19.00 (7 de la noche).

Su concurrencia a este acto, comprometerá la gratitud de la familia doliente. El duelo se despide en la puerta del templo.

La Paz, junio de 1976

El club ROBERTO AYLLON CHAVEZ (RACH)

y la familia del que en vida fue :

ROBERTO AYLLON CHAVEZ

Q. E. P. D.

Invitan a la misa que recordando su aniversario natal, mandarán oficiar el día de hoy miércoles 23 del presente a horas 18.30 p.m. en el Templo de San Juan de Dios (Calle Loayza).

Asistencia que comprometerá la gratitud.

La Paz, 22 de junio de 1976

Misas

AGRADECIMIENTO E INVITACION

La familia de la que en vida fue :

Dña. MARIA CRISTINA MALDONADO de LOZA

Q. E. P. D.

expresa su profundo agradecimiento a los parientes, personas amigas, e instituciones que nos hicieron llegar sus ofrendas florales, y nos acompañaron en los momentos de dolor; rogándoles se dignen asistir a la misa que en sufragio de su alma y recordando los ocho días de su sensible fallecimiento, se oficiará el día de hoy miércoles 23 del presente mes a horas 18.45 p.m. en el templo de "María Auxiliadora" (Av. 16 de Julio).

Su asistencia a este acto de piedad cristiana, comprometerá la eterna gratitud de la familia doliente.

El duelo se despide en la puerta del Templo

La Paz, junio de 1976

La familia de la que en vida fue

Señora ADELA SOUX de MENDIETA

(Q. E. P. D.)

Invita a sus familiares y amigos a la misa que recordando el primer año de su sensible fallecimiento se llevará a cabo el día de mañana jueves 24 de los corrientes, a horas 11.30. en la Iglesia de El Montículo, Sopocachi.

La Paz, Junio de 1976.

PARTE MATRIMONIAL

Hugo Aguirre Macuaga, Alcira Badani de Aguirre
Abilia Gonzales v. de Leandro

Participan a Uds. el enlace matrimonial de sus hijos:

Daisy Aguirre Badani

y

José Leandro Gonzales

Que se realizó el día 12 del presente en la ciudad de San José, Costa Rica.

No circularon partes

In Memorian

de Carolita Dávila Revuelta

Un año ha pasado desde que te fuiste para toda una ETERNIDAD

Fácil usar el término ETERNIDAD, pero cuánto duele tomar conciencia de que no es FINITA.

El tiempo inexorable transcurrido, creí que habría calmado la tormentosa pena de mi alma enlutada hasta la Muerte; por el contrario, sigo llorando tu ausencia.

Con amargura pregunto : ¿Por qué tenías que ser Tú, la segada por la Muerte, Tú, una de las flores más preciadas y bellas del Jardín de Dios? ¿Por qué tenías que ser Tú la elegida de Dios? ¿Por qué habiendo más de tres mil millones de seres?

Cuántas veces en mis noches de insomnio miro el Cosmos Infinito, pretendiendo ubicar el CIELO en donde Tú estas, pero quedo pasmado ante la inconmensurable dimensión del Universo; y en veces, me muerde la duda...duda que se convence y prevalece mi admiración por la maravillosa armonía de la creación, y vuelve a mí la Fe de que existe "El Cielo Prometido", como dijera Santa Teresa de Jesús, ubicado quien sabe más allá de Galaxias lejanas.

Eres maravillosa Carolita : si ni habías cumplido 13 años, y yá te deleitabas con la buena lectura : la Ilíada, La Odisea, El Poema del Cid, El Quijote, María, y tantos otros libros; eras dulce y bella como María de Isaac.

Con cuánto agrado veía tus calificaciones máximas de los Colegios Rosa Gattorno de La Paz; Católico Irlandés de Cochabamba, y Santa Ana de Santa Cruz.

Carolita : mientras haya un hálito de Vida, yo y todos los que te queremos hasta la adoración, nunca te olvidaremos.

En medio de mi inmenso dolor, apelo a lo que alguien escribió : "DIOS DAME SERENIDAD PARA ACEPTAR LAS COSAS QUE NO PUEDO CAMBIAR"
"CORAGE PARA CAMBIAR LAS COSAS QUE PUEDO"
"Y SABIDURIA PARA CONOCER LA DIFERENCIA".

Tu abuelito.

H.R.P.

23-VI-1976

STR - 230 - A

De gran ocasión vendo, modelo adelantado amplificador Sony, aún no llegado al comercio. F.M. Stereo, cuadrofónico 40 w de salida. Tornamesa C-141-SB (Dual) semi profesional y 4 parlantes para 2 bafles. Mayores detalles en 20 de Octubre 2680 esq. Campos.

Corporación Minera de Bolivia

Convocatoria a propuestas

Se convoca a propuestas para la provisión de:

PEDIDO	MATERIAL	FECHA VENCIMIENTO
KAI-5/76	5.000 T.M. DE HARINA BLANCA DE TRIGO	15/7/76 HORAS 12:00

El Pliego de especificaciones, se encuentra a disposición de los interesados, en la Secretaría de la Comisión de Adquisiciones, 4to. piso, Edificio Central.

GERENCIA DE ADQUISICIONES

La Paz, junio 22 de 1976

PR- 410/76

Embajada de España

Con motivo de la onomástica de Su Majestad el Rey don Juan Carlos I, el Embajador de España y la señora de Maestro de Leon tiene el gusto de invitar a la Colonia Española a la recepción que ofrecerán el día jueves 24 de 12 a 14 horas en su residencia, Avenida Arce N°. 2836.

COCINAS a gas

Semer y Geral

INCOMPARABLES

SERVICIO PERMANENTE Y REPUESTOS

Gustosamente le daremos más detalles

HANSA Ltda. La firma boliviana de su confianza con mas de 65 años al servicio del país

DEPARTAMENTO MERCADERIAS TEL. 50878 Yanacocha esq. Mercado

Sucursales: COCHABAMBA-ORURO-POTOSI-SANTA CRUZ-SUCRE-CAMIRI-TARIJA-TUPIZA-VILLAZON-ATOCHA

VACACIONES UTILES

ESTUDIANDO MATEMATICA FISICA QUIMICA

EN EL INSTITUTO MATEMATICO

CURSOS PARA MEDIOS INTERMEDIOS Y BASICOS

R.M. No. 389 Informes e Inscripciones: Av. Mariscal Santa Cruz 1295 (esq. colón) Teléfono 63617

AVISOS ECONOMICOS

Revistas Libros

GISBERT Y CIA. S. A.
Comercio 1270-80
Casilla 195

HEMOS RECIBIDO NUEVAMENTE:
NERUDA - Cartas de Amor.
NERUDA - Memorias, Confieso que he vivido.
ROMERO - Poesía Universal.
ASTURIAS - Clarivigilia Primaveral.
HERRERA Y REISSIG - Poesías Completas.
MENENDEZ Y PELAYO - Las Cien Mejores Poesías.
MACHADO - Poesía.

COMPRO Redactores del Congreso, memorias informes ministeriales, proyectos supuestos, mensajes, libros nacionales. Casilla 8383 La, Paz, casilla 2515 Cochabamba (6-23/72027)

YOGA Muchos títulos LIBRERIA "LA UNIVERSAL." (22-24)

AJEDREZ A elegir en LIBRERIA "LA UNIVERSAL." (22-24)

EDUCACION SEXUAL Variedad de títulos. Elija en LIBRERIA "LA UNIVERSAL." (22-24)

ARTES MARCIALES Muchísimos títulos: Karate - Kung Fu,Tae Kwon Do, etc. LIBRERIA "LA UNIVERSAL." (22-24)

HIPNOTISMO a solo $b. 25.- LIBRERIA "LA UNIVERSAL." Jenaro Sanjinés 538. (22-24)

NATURISMO Libros de Medicina Natural. Gran variedad de títulos. LIBRERIA "LA UNIVERSAL." (22-24)

PARAPSICOLOGIA Gran surtido de títulos LIBRERIA "LA UNIVERSAL" (22-24)

ESCOJA Y LLEVE Increible, $ libro por $b. 90.- LIBRERIA "LA UNIVERSAL" Jenaro Sanjinés 538 (22-24)

Departamentos Habitaciones

SOPOCACHI Alquilo dormitorio independiente a dos personas. Pensión. Teléfono 28079. (23-29/72576)

CARVAJAL- Yanacocha 448.- Una habitación alquiler independiente Av. Saavedra para persona sola Cuatro habitaciones anticrético calle Achá cerca Parque Libano entrega inmediata - Otras diferentes zonas. (23)

URGENTE NECESITO Departamento doy $us. 3.000.- Referencias teléfono 21787 Yanacocha 545 PARASICOLOGA Maria Antonieta (22-22/R)

CARVAJAL- Yanacocha 448.- Vende casa calle Juan de Vargas, dos departamentos, completos frente Estadio Obrero entrega vacia ocasión 450.000.- Villa Armonia 8 habitaciones dependencias ganga 120.000 buen lugar - Tembladerani calle Castro Rojas 350.000 ganga (23)

CARVAJAL- Yanacocha 448.- Departamento propiedad horizontal vendo Av. 20 de Octubre tres dormitorios dependencias c/s muebles motivo viaje, cerca Plaza Abaroa, ocasión (23)

CARVAJAL Yanacocha 448.- Tel. 54862.- Dos departamentos vendo calle Paraguay excelente ubicación, entrega vacia - Casa Achachicala calle Guarachi vacia 220 (23)

CARVAJAL Yanacocha 448.- Vende departamento propiedad horizontal calle Ballivian dos dormitorios, escritorio dependencias vacia motivo viaje. - Departamento propiedad horizontal Av. Busch dos dormitorios dependencias entrega vacia 380.000 (23)

CARVAJAL- Yanacocha 448.- Tel. 54862- Departamento anticrético calle Cochabamba dos dormitorios, dependencia entrega inmediata excelente lugar. (23)

Tiendas Kiosces

CARVAJAL Yanacocha 448.- Tienda anticrético calle Sagárnaga lugar comercial entrega inmediata. Otras distintas zonas. (23)

LUBRAVE Yanacocha 448.- Anticréticos: Tienda Nicolás Acosta. (23/72582)

Casas

VENDO CASA nueva un departamento dos habitaciones dependencias urbanización Forno ó cambio con terrenos Referencias teléfono 22888 (23-24/72583)

CARVAJAL Yanacocha 448.- Vende casa Villa Fátima calle Yanacocha entrega vacia Casa calle Beni venta o anticrético 250.000 y 150.000 respectivamente. Departamento anticrético calle Juan de Vargas dos dormitorios dependencias terraza entrega inmediata 120.000 .- Otros distintas zonas. (23)

CARVAJAL Yanacocha 448.- Tel. 54862.- Vende casa Av. Hugo Estrada, frente Estadio, departamento completo entrega vacia ocasión, 470.000.- Alto Obrajes sector "B" departamento, dos dormitorios, dependencias vacia 220.000 (23)

LUBRAVE Yanacocha 448. Necesitamos casas, terrenos en venta, anticréticos, alquileres. (23/72582)

CARVAJAL Yanacocha Tel. 54862. - Vende casa con Alojamiento 30 habitaciones Av. Kennedy, todo amoblado lugar excelente comercial entrega inmediata motivo viaje Casa Ricardo Bustamante cerca Policia Chijini dos pisos tienda lugar comercial entrega vacia 380.000. (23)

LUBRAVE Yanacocha 448.- Venta casas: Alto La Paz, $b. 130.000.- (23/72582)

VENDO CASA Y hotel Atlantic a precio de ganga, motivo salud. Funcionando sin inquilinos, todo en orden. Referencias Hotel Atlantic Avenida Armentia (4-4 Julio/72003)

CARVAJAL- Yanacocha 448.- Vende casas Sagárnaga departamentos, tiendas lugar comercial entrega vacia ocasión - Achachicala ocho habitaciones baño vacia 220.000 Villa Armonía calle Parfán 60.000 ocasión, Manzaneda once habitaciones dependencias 350.000 (23)

CARVAJAL- Yanacocha Tel. 54862.- Vende casas, Obrajes calle 16 tres departamentos confortables, amplia terrazas por estrenar ocasión - Otra misma región calle 14 por conclupir 380.000- Otra casa calle 14 departamento completo entrega inmediata mismo lugar. (23)

CARVAJAL Yanacocha 448.- Tel. 54862.- Vende casa departamento completo, en Mallasilla (Golf Club) con garaje, motor agua entrega vacia ocasión. (23).

CARVAJAL- Yanacocha 448.- Vende casa Villa Copacabana Av. Tito Yupanqui, seis habitaciones tienda kiosco entrega vacia motivo viaje, ganga 220.000.- Casa Villa Bush calle Arébalo 350.000 buen lugar - Prolongación Vanguardia cerca Buenos Aires 200.000 - vacia. (23).

CARVAJAL- Yanacocha - Telf. 54862- Vende hermosa casa San Miguel Bloque "H" dos departamentos confortables garaje jardin entrega vacia. 800.000 ocasión. (23)

CARVAJAL- Yanacocha 448.- Vende casas calle Tumusla cerca Buenos Aires, con tienda amplia lugar comercial, entrega vacia - Otra misma calle departamento completo cerca Tamayo vacia. (23)

Máquinas

VENDO Máquina industrial preparadora de zapateria SINGER 331 klg. Eloy Salmón Nº 417 esquina R. Bustamante, teléfono 41528. (23-29/72579)

Restaurant Bares

CARVAJAL Yanacocha 448.- Bar, Pensión transfiero Juan de la Riva motivo viaje ocasión. (23)

Instrumentos Musicales

MOTIVO VIAJE Vendo piano acordeón nuevo. Ref: Yanacocha 978. (23-26/72580)

Empleados

COCINERA Y NIÑERA Para Calacoto necesito urgente con certificados. Referencias teléfono 26333 (R).

Teléfonos

CARVAJAL.- Yanacocha 448.- Tel. 54862.- Teléfono particular instalado Jaimes Freyre vendo otros alquilo, anticrético (22)

Propiedades Terrenos

CARVAJAL- Yanacocha 448.- Lote Alto Obrajes 200 mts. sector "A" ocasión

CARVAJAL Yanacocha 448.- Telf. 54862 Vende lote Bella Vista, Av. Mecapaca 184 mts. ganga 46.000 Lote Achumani 305 sector Koani otro 300 cercado ocasión. Villa San Antonio 526, lado Maestranza, otros distintas zonas. (23)

VENDO HERMOSA PROPIEDAD En Aranjuez 18.000 m2. dos plantas de 3 y pisos de estructura hormigón armado, adecuada para Hotel, Country Club, Centro Vacaciones, construcción departamentos. Agua, luz. Ref.: Teléfono 82829. (23-25/R.)

LUBRAVE Yanacocha 448. Terrenos venta: Calacoto, Villa ElCarmen. (23/72582)

Préstamos Dinero

LUBRAVE Yanacocha 448.- Necesitamos diferentes sumas de dinero, prestamos dinero sobre hipotecas, joyas, vehiculos. (23/72528)

CARVAJAL Yanacocha 448.- Tel. 54962 Dinero presto sobre primera hipoteca distintas sumas asimismo necesito capitalistas no pagan comisión reserva garantía solvencia. (23)

Orquestas

ORQUESTA Electrónica "CANO Y SU COMBO" teléfono 52651 (17-25/72430)

ORQUESTA "L.M." TELEFONO 21141 SR. MANCHEGO (21-26/72564)

LOS ONIX Conjunto electrónico, teléfono 54333-65996 (22-1-VII/72566)

Ofertas especiales

FLUORESCENTES Para oficinas, modelos eficientes y decorativos, calle Murillo 1034. (23-26/72578)

EN PLENO CENTRO de la Ciudad damos en contrato anticrético una hermosa oficina en Edificio HERMAN Referencias teléfono 65153 (23-30/R.)

LAMPARAS Fluorescentes, bonitos modelo y elegantes vendemos de ocasión. Juan de la Riva 1487 Moblart (23-26/72578)

Técnicos

PLOMERO Instalaciones Sanitarias teléfono 26823 (21-26/72562)

PLOMERO Se hacen Instalaciones y Reparaciones teléfono 54306 (21-25/72563)

TELEVISORES Se reparan con garantía a domicilio, teléfono 60120. (22-25/72565)

T.V. SERVICIO Especializado en Argentina. Repara televisores a DOMICILIO - Teléfono 53876. (18-28/72433).

PINTOR DECORADOR TELEFONO 60633. (23-25/72585)

REPARACIONES Domicilio, refrigeradores, cocinas, lavarropas, toda marca, Teléfono 60166 (12-2/VII/72189

HELADERAS Congeladoras, reparación carga gas, mantenimiento maquinaria para heladerias, fabricamos capacidad y tamaños varios. Pichincha 589, oficina 2, teléfono 61212 (19-25/72446)

"DALSA" Service ofrece toda clase de reparaciones, cambio de repuestos, como ser de radios, televisores, grabadoras, máquinas de calcular, aparatos electrónicos en general. Colón 660 o llámenos al teléfono 53599. (19-23/72443)

Vehiculos

DE OCASION Vendo camión Isuzu T.D. 70 1980 en perfectas condiciones a prueba de viaje y una carrocería de colectivo. Ref: Casilla 45, teléfono 314 TUPIZA. (27-2-VII/71715)

CAMIONETA INTERNATIONAL de lujo modelo 1971 perfectas condiciones. Ref: Ortega 684, teléfono 62718. (22-29/72567)

OCASION Vendo camioneta Pic-Up Chevrolet argentina año 1976 carga 750 kg., de lujo. Teléfono: 28476, Avenida Montes 712. (22-23/72571)

LUBRAVE Yanacocha 448.- Venta vehiculos: Bus 51 en linea Teléfono 29454. (23/72582)

Varios

FUNERARIA SANTANDER Trasladó sus oficinas a su local propio de la Avenida Armentia 513, precios económicos. Atención permanente. Teléfonos 23342 - 23656 (4-4 Julio/72003)

SULFATO COBRE Pichincha 589 (19-25/72445)

TRAMITAMOS Libretas Militares, brevet profesional, títulos bachiller, carnet identidad Mercado 1118 Of. 5 (23-25/72581).

PLANCHAS De bronce Pichincha 589 teléfono 61212 (19-25/72445)

COMPRO Proyector super 8 sonoro para cine, teléfono 28783. (23-27/72577)

HOTEL ATLANTIC Avenida Armentia 521, teléfono 23342, habitaciones individuales $bs. 20.- Delegaciones convencional. (4-4 Julio/72003)

CAÑERIA De cobre Pichincha 589 (19-25/72445)

COCHABAMBA

EN COCHABAMBA LOTE EN VENTA Zona Residencial Referencias Calle Venezuela y Sujpacha teléfono 8534 (21-24/8766)

EN COCHABAMBA OFRECEMOS en consignación a pulpería de Empresas y Cooperativas sacones chamarras con forro lana especial para invierno, guantes Industriales. Calle Junin 864 COCHABAMBA (20-28/8765)

EN COCHABAMBA Lote en zona comercial, magnífica ubicación, 660 m2. Teléfono 50107 hs. 12. En Cochabamba: 1456 (22-23/72569)

EN COCHABAMBA Vendo camionetas nuevas americanas Ford F-350. Camioneta Inter modelo 64, volqueta GMC mod. 70, 10 toneladas, volqueta Dodge modelo 73, todo standar. Ref: San Martín 6413, teléfono 5864. (22-27/72568)

SANTA CRUZ

SANTA CRUZ Se vende un lote entre San Aurelio y El Trompillo de 2.817 m2. Ref: Teléfono 2-4750. (22-28/64372)

EN SANTA CRUZ Vendo un terreno de 950 mts2. en el 2do. anillo zona naciente. Referencias Santa Cruz Bolivar 223, teléfono 26911. La Paz teléfono 25400 (17-23/72425)

EN SANTA CRUZ Vendo 14 hectáreas a 12 Kms. sobre carretera asfaltada agua potable. Referencias Santa Cruz Bolivar 223, teléfono 26911 casilla 1024, La Paz teléfono 25400 (19-23/72442)

EN SANTA CRUZ Vendo casa de 8 habitaciones, dependencias, cuatro cuadras de Plaza Principal, sobre 1.000 m2. baldeado, propio para clínicas, cine, alojamiento. Casilla 179, teléfono 2-8703, Santa Cruz. (18-24/64370)

EN SANTA CRUZ Vendo en Equipetrol excelente ubicación, chalet 3 dormitorios, 5 ambientes, 4 baños, dependencias para empleadas, garaje, depósito, teléfono pisos marmolados. 270 mts. 2 construidos. Referencias casilla 1094, teléfono 2-2916 (17-26/64366)

ORURO

EN ORURO OFRECEMOS Guantes Industriales, sacones chamarras con forro lana especial para Invierno por mayor y menor calle Potosí 1963 ORURO (21-28/8765)

ORURO TORNO MECANICO 1.50 e/p - vendo, Caro 335 E. (18-23/66135).

POTOSI

EN POTOSI Gran ocasión por motivo de salud al mejor postor se vende restaurant "EL CRIOLLO" el más distinguido y prestigiado de la Villa Imperial completamente equipado. Bolivar 1052/10-23/72038).

DANIEL EL TRAVIEZO

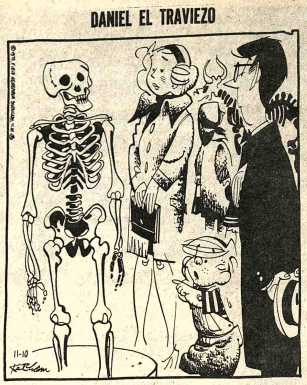

¿Quiere decir que yo tengo una de esas cosas dentro de mi CUERPO?

DIVULGUELO

JUSTO Y FRANCO

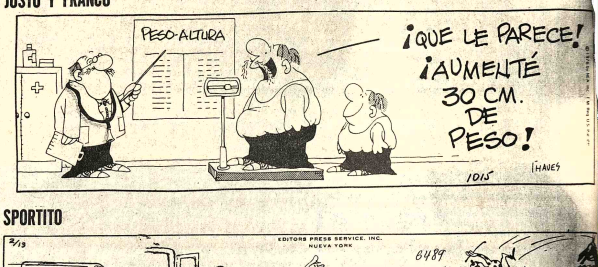

SPORTITO

AGENDA

PRESENCIA Av. Mariscal Santa Cruz, Edif. Presencia CENTRAL Tel. 40480 - 41125 y 52184 - GERENCIA: Tel. 52172. PUBLICIDAD Tel. 52178 REDACCION: Tel. 51908.- Casilla 1451 Cajon Postal 3275.

FARMACIAS DE TURNO
DEL 19 AL 26 DE JUNIO.

FARMACIA ORURO, Dra. Sinda Sandy, Entre Ballivian e Indaburo, Telf. 40624 - FARMACIA SAN LUIS, Dra. Rosario Urdaneche, Diaz Romero Nº 1134, Telf. 52685.- FARMACIA VICTORIA, Dra. Elia Arancibia, Av. 6 de Agosto 750, Telf. 53823.- FARMACIA SAN MARTIN DE PORRES, Dra. Beatriz Aramayo, Calle Israel.- FARMACIA BUENOS AIRES, Dra. Ruth Sanjines, Final Av. Buenos Aires.- FARMACIA INGLESA, Dra. Yolanda Valencia, Calle Santa Cruz 499.- FARMACIA LA PLATA, Dra. Zaida Mejia, Av. Armentia Nº. 660. Telf. 22369

FARMACIAS DE TURNO PERMANENTE

OBRAJES Plaza Franz Tamayo Tel. 82081 SAN CARLOS Av. Republica 26 Tel. 20223 Villa Victoria, Calle Cruz Av. Antigasta Nº. 100 Tel. 59107 Alto de La Paz. CRISTO REY General Lanza 2110 Tel. 27534 Sopocachi Alto.

TELEFONOS DE URGENCIA

BOMBEROS 119 - ASISTENCIA PUBLICA 118-2211 - RADIO PATRULLA 110 - TRANSITO 26148 SAMAPA 26828 - 26548 - ENERGIA 54307 - TELEFONOS (RECLAMOS) 111 INFORMACIONES 104 SEÑORITA HORA 117 LARGA DISTANCIA EXTERIOR 25907-09 INTERIOR 29403-03 HOSPITAL DE CLINICAS CENTRAL 22821 - 22972 - AASANA 59333-58310.

FLOTAS

TRANS SERVICE LTDA. Alto de la Alianza Nº. 630 Tel. 43154 TRANSPORTES "EL TUMPAQUY" Diagonal 568 Tel. 40258 TRANSPORTES UNIVERSO Av. Montes 638 Tel. 42831 EXPRESO SAMA Plaza Riosinho Nº. 98 Tel. 64430-28462 TRANSPORTES PULLMAN BOLIVIA Plaza Alonso de Mendoza 242 Tel. 25893 ANDINO León de la Barra 360 Tel. 20471 CONTINENTAL Av. Montes 6790Tel. 29061 COPACABANA Av. Montes 620 Tel. 28377 - 40461 LAURO Av. Cañada Strongest 1223 Tel. 27677 TRANSPORTES PILCOMAYO Figueroa esq. Tiquina Tel. 22858 ALIAGA Av. Montes 700 Tel. 56078 LIRUS Bozo 194 Tel. 50793 TRANSPORTES SAN CRISTOBAL Plaza Alexander 190 Tel. 27775.- 41078 FLOTA YUNGUEÑA Calle Coroico Nº. 1577 Tel. 43001 TRANSPORTES TAMTA Tiquina 37 Tel. 28911 TRANSPORTES "ARCE" Calle Calderon 563 (Gran Poder) Tel. 56599 TRANSPORTES ABAROA Plaza Alonso de Mendoza 242 Tel. 27096 MICROBUSES KIRQUINCHO Bozo 106 Tel. 54612 TRANSPORTES "MOYO MENDEZ" Calle Tumahuaca 844 Tel. 57929 TRANSPORTES TUNARI Bozo Nº. 108 Tel. 40375 TRANSPORTES MANCO KAPAC Tumusla 580 (Hotel Tumusla) "DORADO ORIENTE" Pullman de lujo Bozo 106 Tel. 40373 TRANSPORTES RIVEROS (a Copacabana) Av. Montes 660 Tel. 26964. EXPRESO PANAMERICANO LTDA. Servicio Potosi-Sucre-Villazón. Dirección Bozo Nº. 167 Tel. 20803 EXPRESO CINTA DE PLATA Tel. 45658 TRANSPORTE PESADO Montes 5570 Tel. 25085. AUTOLINEAS INGAVI Av. Manco Kapac 445 Tel. 28981 EXPRESO "LA VEZ" LOZ DEL SUD" Tiquina esq. Figueroa Nº. 739 Tel. 23146 La Paz -Bolivia.

EMPRESAS AEREAS

LLOYD AEREO BOLIVIANO Tels: 54649 - 53132 - 55769 - 51155 - 51163 - 59053 LUFTHANSA Tels. 20383 - 25780 - 50499 - 52609 AEROPUERTO Tel. 59151 AEROLINEAS ARGENTINAS Tel. 50792 AVIANCA Tels. 43909 - 40883 AIR FRANCE Tel. 51740 LAN Tel. 25536 - 57730 KLM Tel. 42985 SWISSAIR Tel. 28924 PANAM. Tels. 54137 - 41963 BOA Tel. 26387 VARIG Tel. 21450 ECUATORIANA Tel. 54472.- IBERIA Tels. 20270 - 24378 - ALITALIA Tel. 25494 B.O.A.C. Tel. 55541 CANADIAN PACIFIC Tel. 55341 SOUTH AFRICAN AIRLINES Tel. 55841 BRITISH CALEDONIAN Tel. 55541 TAM Tel. 25542 AEROPUERTO 59125. BRANIFF INTERNATIONAL: VENTAS INFORMES Tels. 21106- 21105 AEROPUERTO Tel. 59303 CARGA Tels. 59553 - 59012 LAN Chile Tel. 25536 - 57750.

FERROCARRILES

ESTACION CENTRAL Tels. 52510 - 53510 ESTACION GUAQUI Tel. 888.

JIMMY CARTER POSTULA...

(Viene de la página 1)

teresses de los Estados Unidos en la vía interoceánica, y los de los trabajadores de la Zona" señálase, para aclarar de inmediato: "Reconociendo los principios ya aceptados, y que tenga un amplio apoyo hemisférico".

En la cuestión de Cuba, aún cuando deja en claro ciertas condiciones, es particularmente vago en cuanto el requisito del pasado del desligamiento de la Unión Soviética.

"Las relaciones con Cuba podrán ser normalizadas solamente si ese país se abstiene de intervenir en los asuntos internos de los Estados Unidos, y libera a todos los norteamericanos que están detenidos en la isla por razones políticas. Nosotros podemos acercarnos a tal relación si Cuba abandona su política internacional provocativa".

En la parte económica dice: "Tenemos que adoptar una política comercial, de asistencia, y de inversiones que incluya acuerdos sobre productos básicos así como un sistema apropiado de preferencias arancelarias".

En el plano más general de las naciones en desarrollo se dice que "en la próxima década tenemos la oportunidad histórica de mejorar la cooperación entre los países ricos y pobres. No debemos ignorar los beneficios potenciales para nuestro país de una política de constructiva cooperación con el Tercer Mundo: un acceso razonable a los productos básicos, mercados capaz de comprar nuestras exportaciones, un clima más benigno para las negociaciones internacionales, y sobre todo la consolidación de la paz mundial.

En este sentido se señala:

"Apoyaremos la liberalización del comercio mundial y el afianzamiento de los mecanismos de financiamiento internacional.

"Apoyaremos la creación de un sistema mundial de reservas alimenticias que evite las fallas periódicas de granos que han sido comunes durante los gobiernos republicanos.

"Apoyaremos los esfuerzos para que los paises en desarrollo logren la estabilización y el aumento de sus ganancias de exportación a través de acuerdos razonables sobre productos básicos".

El documento señala los peligros del armamentismo, nuclear o convencional, en el Tercer Mundo.

"Tendremos que limitar de un modo significativo la venta de armas convencionales y la transferencia de material tendrá que ser colocada en la agenda de las conversaciones sobre desarme, señálase.

"Cuando sea necesario suministro, se tendrá que demostrar que ello responde a intereses legítimos del país y a los de los vendedores de mas".

Finalmente, el documento dice que la asistencia económica tendrá que ligarse al desarrollo político de los países que soliciten.

"El principal objetivo de asistencia norteamericana en ella militar o económica señala en ese sentido, "es afianzar el clima de libertad en el mundo. No tenemos que ayudar a ningún país, en ninguna parte del mundo, cuya política secreta, la defensa sin acusación precisa, o los dios de tortura, para imponer voluntad. Las excepciones pregla tendrán que ser raras, y en esos casos la asistencia tendrá que limitar a lo absolutamente necesario. Estados Unidos tendrán que francos en el ejercicio de esfuerzos diplomáticos para se observen los derechos humanos en los países que solicitan ayuda. Si queremos fieles a nuestra tradición preocupación por los oprimidos y desposeídos debemos ayudar a estar encaminada a aliviar la pobreza dentro de un esfuerzo afianzar la libertad y la dad de los seres humanos.

BALANZA DE PAGOS....

(Viene de la página 1)

Colombia	239	- 79	153	- 108	74
Costa Rica	- 44	- 219	194	- 45	- 25
Chile	324	- 642	381	- 140	- 261
Dominicana	- 109	- 63	93	- 6	30
Ecuador	- 96	- 255	191	- 114	- 64
El Salvador	- 34	-131	157	- 46	26
Guatemala	- 61	-107	212	- 9	105
Guyana	- 21	- 13	98	- 46	85
Haiti	- 7	- 36	28	- 9	- 8
Honduras	- 38	-146	198	- 18	52
Jamaica	-158	- 467	406	- 63	- 61
México	- 1921	3888	4053	30	165
Nicaragua	- 62	- 212	200	- 24	- 12
Panamá	- 137	- 253	340	- 19	- 13
Paraguay	- 12	- 50	78	- 29	28
Perú	- 203	-1568	1025	- 258	- 543
Trinidad	- 267	107	246	- 334	- 353
Venezuela	- 1808	3099	- 752	- 4076	- 2347

A) Pagos netos de utilidades e intereses en 1975; B) Balance en cuenta corriente en 1975; C) Movimiento de capitales. Los balances de pagos en la columna final son previo a los créditos de compensación que cada país haya recibido.

Representantes de Cruz Roja.....

(Viene de la página 7)

seis hijos, procedente de Siglo XX, dijo haber sido detenido por intrigas tejidas en ese centro minero, por personas que están afectadas en sus intereses. Afirmó ser presidente de la Junta de Vecinos de Llallagua y que como tal evitó que muchas personas cometieran excesos, a ello atribuye su detención. Manuel Alfson Rojas manifestó que el trato que les dispensan sus custodios son de respeto y amistad. Solicitaron la presencia de un médico y que la Cruz Roja actúe de mediadora para que se solucione el conflicto en las minas.

En este centro carcelario, el estudiante Rolando Arteaga Egüez, natural de Guayaramerin, dijo estar detenido desde hace tres meses, sin que sus familias sepan de su paradero. Es un menor de edad, al igual que Jorge Bustillos Jové, estudiante de la Escuela Franz Tamayo. Casos parecidos ocurren con Miguel Alvarez Villarroel, natural de Vallegrande, que hace tres meses no conoce la causa de su detención. Urbano Rojas Barreto, señaló ser padre de once hijos y expresa haber sido detenido por simples intrigas. Pedro Canario Balboa, de profesión sastre, fue detenido según dijo, por el simple hecho de haber intentado comprar ropa usada a un estudiante. Se le secuestraron las llaves de su taller; es padre de dos hijas huérfanas y no tiene quien reclame por él, ni tampoco sabe la situación de sus hijas menores. La mayoría de los presos llegados de las minas, pidieron ser fotografiados para que se sepa de ellos. Uno de los detenidos en Chonchocoro, expresó que fue detenido en completo estado de ebriedad.

EN VIACHA

Finalmente, la comisión se trasladó hasta la localidad de Viacha. Los detenidos políticos están agrupados en las dependencias de la DIC, ubicadas en el centro comercial de esa población. Existe un total de 22 detenidos, de los cuales, dos son universitarios y cinco mujeres. Por razones de seguridad, se expresó a la prensa que estaban prohibidas la toma de fotografías al sector femenino.

Tanto los estudiantes como los detenidos en los centros mineros, así como las mujeres, en forma aislada manifestaron haber recibido un buen trato. Calificaron de deficiente la atención alimenticia. Pidieron a la Cruz Roja interponer sus buenos oficios para obtener su libertad. Igual que en los otros centros de reclusión, pidieron dotación de frazadas, colchonetas y vituallas, y la visita de sus familiares. Los adultos detenidos, afirmaron haber sido trasladados desde las dependencias del DOP, con la promesa de ser libertados, pero que en la realidad, solamente fueron trasladados hasta Viacha. Indicaron haber recibido la visita de un religioso, quien prometió dotarles de vituallas y frazadas, pero que no cumplió su ofrecimiento. Existe un menor de edad de 18 años, que responde al nombre de Francisco Salguero Copa. Este, estudiante que está recluido con los demás detenidos adultos. Los dos estudiantes universitarios de Sucre son Javier Prieto Naghel y Alfonso Céspedes Cortez. Ambos expresaron haber recibido un trato humano.

CASO DE LAS MUJERES

En el DIC de Viacha, las cinco mujeres detenidas son objeto -al igual que los hombres-de una severa vigilancia. Todas ellas, expresaron recibir trato humanitario. Loyda Sánchez Bejarano, comparte una celda con Salguero Copa. Loyda Sánchez es hija de Rubén Sánchez. Dijo que sus dos hijas menores, se encuentran en poder de su señora madre. Vestida con un sacón de ejército, declaró haber sido vejada en el momento de su detención por los agentes de seguridad. Al igual que Natividad Merino, quien dijo haber sido agredida el momento de ser detenida. Pidieron la presencia permanente de un médico.

Graciela Rutilo, de nacionalidad argentina, expresó ser militante del PRTB (Partido Revolucionario de Trabajadores de Bolivia). Pidió que la Cruz Roja indague por el paradero y situación de su hija menor Carla Graciela, de nueve meses de edad, internada en CONAME. Solicitó que la Cruz Roja trate de entregarla a sus familiares en Buenos Aires.

Finalmente, Nila Heredia Miranda, también internada en una sola celda, manifestó haber recibido trato humanitario. Tuvo durante el contacto con la prensa, mayor preocupación por la situación de los estudiantes detenidos. Afirmó tener amplio conocimiento sobre medicina y pidió que la Cruz Roja la dote de medicamentos para atender a sus compañeros. En esos instantes, Nila Heredia, con la intervención de la señora Elsa de Peñaranda, pudo recibir efectos personales que habían trasladado hasta ese lugar sus familiares. Mostró cicatrices que presentaba en las muñecas de ambas manos, y las autoinferidas.

BOLIVIA CONSIGUIO ESTE.....

(Viene de la página 1)

GESTIONES EN VENEZUELA Y EE.UU.

Anteriormente hizo una relación de los créditos obtenidos en Venezuela que servirán no sólo para impulsar las actividades agrícolas del país, sino también las agroindustriales y las relativas al programa de fabricación de aceite en Villamontes.

Habló sobre el millón de dólares que concedió Venezuela en fideicomiso con la Corporación Andina de Fomento, suma que será destinada a proyectos de preinversión. Informó también acerca de la donación ofrecida por el gobierno venezolano en ocasión de celebrarse el Sesquicentenario de la República y sobre el ofrecimiento de un equipo completo de Rayos X destinado al Hospital Militar, lo que representa un millón de dólares.

Se refirió luego al crédito pequeño que será destinado a impulsar el Instituto de Artesanía Industrial, mediante el desembolso de 100.000 dólares y, por otra parte, a la obtención de 30 becas para profesionales bolivianos a objeto de participen en un curso de gerencia.

Sobre su viaje a Nueva York dijo que como es de dominio público, se firmó el pasado un contrato de crédito con un consorcio de bancos extranjeros, liderizados por el Banco de América. El European Brasilian Bank y el Banco de Canadá por la suma de 50 millones de dólares, por el tiempo de 5 años, con un año de gracia de 2 años y una tasa de interés fluctuante de un 1% encima de la tasa del LIBOR.

Explicó que por la operación más grande que realizó Bolivia se pagó la comisión del 1% por una única vez. Afirmó que el préstamo permitirá la realización de algunos proyectos agro-industriales que tiene programado el país, "para lograr objetivos dentro de los planes de desarrollo".

"Si concretamos la mayoría de nuestros ahorros internos con la ayuda exterior, nuestra economía volverá a crecer a un ritmo de un 7% anual", dijo.

Corporación Regional de Desarrollo del Noroeste (CORDENO)

Por disposición de la Gerencia General de CORDENO, se convoca a Concurso de Mérito para ocupar el cargo de TOPOGRAFO dependiente del Departamento Técnico para cumplir trabajos a tiempo completo.

Los interesados deben presentar los documentos relativos a la profición, Curriculum Vitae y Certificados de trabajos anteriores y Título, enviandolos directamente a la Gerencia Técnica de CORDENO- Cobija, Departamento Pando - hasta quince días de la última publicación de la presente Convocatoria.

Sueldo Mensual $b. 5.000.00

La prestación de servicios profesionales estarán sujeta a contrato.

Cobija, 23 de junio de 1976

DEPARTAMENTO DE RELACIONES PUBLICAS DE CORDENO

EL NUEVO SANSON

Un Gran Hombre.. Poderoso.. Astuto.. Audáz..

Una Gran Aventura con feróz acción...

EL GRAN SANSON

Mayores 18 Años

Mañana Tanda y Noche

CINE MONJE CAMPERO

Pub. Torres Garay

HIIIJOLE... NOS PIDEN MAS FUNCIONES... ASI COMO QUIEN DICE NOS QUEDAMOS MIS CUATES...!

8va.

DIAS

"EL MINISTRO Y YO"

EASTMANCOLOR TODO PUBLICO

Publicidad Torres Garay

SEMANA SIN PRESCEDENTES

HOY CINE UNIVERSO

HOY CINES TV

PROGRAMA PARA EL DIA MIERCOLES 23 JUNIO 1976

12.00 Historias pintadas
12.20 Gober y los Fantasmas
12.45 Marionetas
13.00 Telenoticioso Boliviano
13.15 El Fantasma de la casa vacía
14.40 Ingeniería Mecánica
14.55 Los nuevos picapiedras
15.20 Daniel Boone
16.10 Mi Jardín
16.40 Los cuatro magníficos
17.00 Teleclases
17.50 Largometraje "M.M.M. 83"
19.30 Yo amo a Lucy
20.00 Deportivo 7
20.10 Telenoticioso Boliviano
20.40 Un país un mañana
20.40 Explicacion "D.I.N."
21.20 Verdaguer
21.40 Historia de San Francisco
23.15 Cierre Emisión

MONJE CAMPERO Tel. 2-3333
"UN MUNDO DE AMOR" y Noticiario HOY BOLIVIA, todo público. Matinée 9.50 Tanda y Noche 11.50

6 DE AGOSTO Tel. 23829
Matinée Hrs. 15.45 Tanda 18.45 y Noche 21.45 ASFALTO VIOLENTO (14 años). Actualidades Mundiales Nº. 21 Matinée Platea 7.10 Mezzanine 9.10 Tanda y Noche Platea 9.10 Mezzanine 11.10

"16 DE JULIO Tels. 52119-22191
Horario especial por largo metraje 1a. función Hs. 15.00 2a. función Hs. 19.15 "DOCTOR ZHIVAGO", (Mayores de 14 años) 11.00 y 13.00 $b.

PARIS Tel. 29704
Matinée, Tanda y Noche. EL SATANICO DR. NO. Matinée, Tanda y Noche 7.10

MONUMENTAL ROBY
Matinée, Tanda y Noche: NAPOLEON Y SAMANTHA, de Walt Disney. Matinée 7.10 - 4.60 Tanda y Noche 9.10 - 5.10

UNIVERSO Tel. 42660
Matinée, Tanda y Noche: EL MINISTRO Y YO. Matinée 12.10 - 10.10, Tanda y Noche 14.10 - 12.10.

TESLA Tel. 53803
Matinée "EL FUTBOLISTA FENOMENO" Tanda y Noche: "EL ULTIMO TREN" (Prohibida menores de 18 años). Matinée 9.10 - 7.10 Tanda y Noche 11.10 - 9.10

PRINCESA Tel. 51821
Matinée "VUELO 502 EN PELIGRO" Tanda y Noche "LA PIEL DEL AMOR" (Prohibida menores de 18 años)" Matinée, Tanda y Noche 6.10 - 5.10 - 4.10.

AVENIDA Tel. 25409
Matinée, Tanda y Noche "CINCO LOCOS EN LA GUERRA" apta para todo público Matinée 7.10 y 9.10 Tanda y Noche 9.10 y 11.10

BOLIVAR Tel. 25051
Matinée, Tanda y Noche: DOCE BALAS PARA UN PISTOLERO o MADRON (14 años) Matinée, Tanda y Noche 7.10.

MURILLO Tel. 52647
Matinée: "CHINO" y "TARZAN EN LAS MINAS DEL REY SALOMON" (Todo público) Tanda: "CHINO" y "EL ANTICRISTO" (Mayores de 18 años) Noche: "EL ANTICRISTO" (Mayores de 18 años). Matinée 5.10 - 3.60 Tanda y Noche 5.60 - 4.10

ABAROA Tel. 50232
Matinée y Tanda dobles. LA FURIA FATAL DEL BOXEADOR CHINO (16 años) y LOS 5 SUPREMOS LADRONES (16 años) Noche: LA FURIA FATAL DEL BOXEADOR CHINO, noticiario de actualidad y cortos. Matinée 5.10 - 3.60 Tanda y Noche 5.60 - 4.10.

ESMERALDA Tel. 52454
Matinée y Tanda: UN HOMBRE PARA RESPETAR y EL BRUTO LEOPARDO Noche: ACTUALIDADES FRANCESAS Nº. 28 y EL BRUTO LEOPARDO Matinée, 5.10 Tanda y Noche 5.60

NOBEL
Matinée, y Tanda dobles: EL ULTIMO REBELDE-AVENTURAS; EL ASESINO DE CANTON - ESPECTACULAR; Noche: NOTICIERO - EL ASESINO DE CANTON. Censura: Todo público. Matinée, Tanda y Noche, 7.10.

VARIEDADES Tel. 24071
Matinée: CHANOC Y LAS TARANTULAS y "EL VIOLENTO" Tanda: "EL VIOLENTO" y "TODAS SOMOS PECADORAS" (Censura 21 años) Noche: "TODAS SOMOS PECADORAS (Censura 21 años) y Programa de cortos. Matinée, 5.10 y 3.60 Tanda y Noche: 5.60 y 4.10.

EBRO Tel. 42939
Horario especial 2.30 p.m. en Matinée. Matinée y Tanda dobles: "CARNAVAL DE DIBUJOS ANIMADOS" "INFIERNO EN LA TORRE" Noche: "INFIERNO EN LA TORRE"; Matinée 5.10 - 4.10 Tanda y Noche 5.60 - 4.60

MEXICO Tel. 26867
Matinée y Tanda dobles: ZINDY EL NIÑO DE LOS PANTANOS y EL SONAMBULO Noche: EL SONAMBULO Matinée 5.10 - 4.10 Tanda y Noche: 5.60 - 4.60

"SCALA" Tel. 23535
Matinée, Tanda y Noche: "LAS AVENTURAS DE HIJITUS" Matinée 7.10 y 9.10 Tanda y Noche 9.10 y 11.10.

IMPERIO Tel. 40451
Matinée y Tanda dobles: KUNG FU versus KARATE y EL HOMBRE COBRA Noche: INSACIABLE EN EL AMOR Matinée 5.10 y 3.60 Tanda y Noche 5.60 y 4.10

MADRID
Matinée y Tanda dobles: "Y ESPERO MORIR" y "LOS INVENCIBLES INVISIBLES" Noche: LOS INVENCIBLES INVISIBLES y CORTOS 4.00 - 5.10

CENTER Tel. 22026
Matinée doble: PUNOS DE VENGANZA y EL BRUTO LEOPARDO Tanda Doble: EL BRUTO LEOPARDO y AMORES ENTRE EXTRAÑOS (Solo para mayores) Noche: AMORES ENTRE EXTRAÑOS y CORTOS. Matinée, 4.20 - 3.70 Tanda y Noche 5.30 y 4.20

LIBERTAD Tel. 53925
Matinée y Tanda dobles: CAMORRA y LOS CUERVOS CAVARAN TU FOSA Noche: LOS CUERVOS CAVARAN TU FOSA y CORTOS. Matinée 5.10 Tanda y Noche 5.60

SAN CALIXTO
Matinée Hrs. 14.30 Tanda Hrs. 18.00 y Noche Hrs. 21.00 Funciones Dobles: "MANIA DE GRANDEZA " y "EL SARGENTO PEREZ".

UN ENCUENTRO CON EL PAIS

PUEBLO CHICO

A COLORES !!

VIERNES CINE "16 DE JULIO"

Apta para todo público y necesaria para todo boliviano.

HOY CINE TESLA

LA UNICA QUE LE BRINDA COMODIDAD Y CALEFACCION

¡¡SEGUNDA SEMANA CAUTIVANTE!!

ROMY SCHNEIDER

JEAN-LOUIS TRINTIGNANT

VIVEN UN CALIDO ROMANCE...EN LAS HORAS MAS TRAGICAS DE SUS VIDAS

EASTMANCOLOR

MAYORES DE 18 AÑOS

EL ULTIMO TREN

T.V. REPARAMOS TV

TODA MARCA A DOMICILIO

GARANTIZADO

(NO RECOJEMOS)

TEL. 53799

PURA PRACTICA

Aprenda a conducir automóvil

ACADEMIA "INDIANAPOLIS" Av. Mariscal Santa Cruz 999 esquina Yanacocha.

2a. SEMANA

HOY DE ROTUNDO EXITO!!

2a. SEMANA

YA LLEGARON LOS COMICOS DE LA TEMPORADA

EN SU SALA FAVORITA Sigue el éxito

GRAN CINE AVENIDA

LOS HERMANOS CHARLES ¡SE FUERON A LA GUERRA!

¡SALVESE QUIEN PUEDA!

A.G. & Asociados

COLOR Corporación Americana J. G. V.

CINCO LOCOS EN LA GUERRA

Apta para todo público / con MARISA MERLINI y PAOLO STOPPA

ESCRITA Y DIRIGIDA POR CLAUDE ZIDI (SE ME SUBIO LA MOSTAZA)

ICTHUS

EDITORIAL Y LIBRERIA

EDITORIAL DE VECCHI

HAGASE UD. MISMO SU CHEQUEO MEDICO - Dr. J.M. Moreno
LA SOLUCION MEDICA DE LA CALVICIE - Dr. E. Bassas
COMO DEJAR DE FUMAR PARA SIEMPRE MANUAL PSICOLOGICO PRACTICO - C.A.Sparano
CURACION CON LAS HIERBAS - Dr. L. Varvello
NATURISMO DIETETICA NATURAL PARA LAS AFECCIONES DE LA EDAD MADURA - M. Verdaguer
PLANTAS MEDICINALES PARA SU SALUD - G.R. Callizo
NATURISMO DIETETICA NATURAL Y RECETAS BASICAS DE COCINA - M. Verdaguer.

COMPRELOS EN: 16 de Julio 1800, LA PAZ Representantes en SANTA CRUZ, España Nº. 51

FACIT 1620

la pequeña grán máquina de escribir

•Hay muchas razones para elegir la Facit 1620

La Facit 1620 ocupa poco espacio. La puede tener en cualquier lugar en su casa. Además es resistente. Permite que los niños jueguen con ella. Quizá algún día aprenderán a escribir a máquina.

Vd. no necesita ser ningún mecanógrafo para escribir con la Facit 1620. Resulta fácil de aprender a escribir con ella a pesar de todos sus perfeccionamientos:

Puede sacar por lo menos 5 copias nítidas.

FACIT

NUNCA IGUALA, SIEMPRE GAÑA!!

PIDA UNA DEMOSTRACION SIN COMPROMISO EN:

HANSA Ltda.

La firma boliviana de su confianza con mas de 65 años al servicio del país

DEPARTAMENTO MERCADERIAS TEL. 50878 Yanacocha esq. Mercado

Sucursales: COCHABAMBA-ORURO-POTOSI-SANTA CRUZ-SUCRE-CAMIRI-TARIJA-TUPIZA-VILLAZON-ATOCHA

¡ LA PROVOCACION ES VIOLENCIA !

¿ QUE PRETENDEN LOS QUE INTENTAN COSECHAR VICTIMAS EN LAS MINAS ?

NO NOS DEJEMOS CONFUNDIR:

Tras la fachada de mejoras sociales hay intereses politicos anti-bolivianos !

MONACO 22 (AP).- El púgil colombiano Rodrigo Valdés visitó el club nocturno de Mónaco "Aux Flies Russes". De izquierda a derecha: Emile Griffith, Rodrigo Valdés, Graciela Porto y su esposo M. Porto, manager de Valdés (RADIOFOTO DE AP PARA PRESENCIA).

El domingo continúa torneo de pelota

el siguiente Domingo
se el torneo de pelota de
ser controla la Asociación
de acuerdo al siguiente

NGO 27 DE JUNIO DE

FIXTURE

ERA FECHA

ido Nº. 1.- DELEGADO DE CANCHA Sr. CARLOS ZAMBRANA; Hrs. 9:30, 3ra. Div. Serie "A", Miraflores "A" vs. Santa Rosa; Hrs. 10:30, Primera Div. soleadas, Cochabamba vs. Internacional; Hrs. 11:30, Primera Div. Cuartos, Ballivián vs. Min. Salud; Arbitro Sr. Angel Retamozo.

Frontón Nº. 2.- DELEGADO DE CANCHA Sr. LUIS LARA L; Hrs. 9:30, 3ra. Div. Serie "A", Ballivián vs. 9 de Octubre "B"; Hrs. 10:30, Segunda División, San Javier vs. Estalsa; Hrs. 11:30, Guardia de Honor, Alquileres vs. 9 de Octubre; Arbitro Sr. Guillermo Carpio.

Frontón Nº. 3.- DELEGADO DE CANCHA Sr. VALENTIN CALDERON; Hrs. 9:30, Cuarta de Honor, Ballivián "A" vs. Lanza; Hrs. 10:30, Cuarta Especial, Alianza vs. Olimpia; Hrs. 11:30, Cuarta de Honor, Ballivián "B" vs. Internacional; Arbitro Sr. Pedro Alvino; Fiscal General Sr. Alejandro Vargas Acuna.

Vilas venció a Phillips Moore

LONDRES, JUN 22 (AFP).- El tenista argentino Guillermo Vilas inició airosamente su actuación en el torneo de tenis de Wimbledon al vencer hoy al veterano australiano Barry Phillips Moore por 6/3, 6/1 y 6/4.

LAMY

Bolígrafos
Plumafuentes
Lapiceros

de industria alemana
Cómprelos sueltos o en juegos, en sus prácticos estuches.
Ventas:

GISBERT Y CIA S.A.

Comercio 1270-1280
Casilla 195
La Paz

BALATAS "FRAS LE"

Seguriaad y Garantía

En juegos preparados, rollos, tejas - planchas, forros de embrague, para toda clase de vehículos y equipos petrolíferos.
Precios: los más bajos del país.
Compre en las principales casas del ramo

Distribuidor exclusivo para Bolivia:

PROMOTORA PAULISTA

LA PAZ.- Alto de la Allanza 626 - 2do. piso - Av. Manco Kapac 450 Tel. 29000 Casilla 2234
SANTA CRUZ.- Calle Warnes 32 Tel. 21166 Casilla 2173

Adquirieron inmuebles para Casa del Deporte

A un costo que asciende a $b. 1.606.901,29.- la Secretaría General de Deportes adquirió cuatro inmuebles destinados a "Casas de la Juventud".

De acuerdo a lo informado el monto total será cancelado en seis años. Los inmuebles fueron adjudicados por la SGD, de acuerdo al Decreto Supremo 13474, del 6 de abril de presente año.

Luego de ser refaccionados los cuatro inmuebles serán acondicionados para cumplir diferentes funciones sociales. Se habilitarán talleres de manualidades, electricidad, bibliotecas populares y campos deportivos.

Las respectivas llaves fueron ya entregadas por CONAVI al titular de la SGD, Guillermo Bulacia Salek.

La relación de los inmuebles adquiridos es la siguiente:

Centro Comunal de Villa Dolores, con un valor de $b. 450.492, área de construcción de 282 mts.? más 1.825 mts.2 de tierra libre; la Posta Sanitaria de Río Seco que cuesta $b. 484.136,66, de una edificación de 211.84 mts.2 y 1.994 mts.2 de terreno adicional; la Posta Sanitaria de Segllencoma Alto, con un valor de $b. 391.798,63, 211.89 mts.2 de construcción más 1.200 mts.2 de terreno adicional, y por último una oficina con un área construida en 108.54 mts.2, más 1.050 mts.2 de terreno, con un costo de $b. 180.474,--.

OTRO APORTE PARA CARRERA

La Prefectura del Departamento de La Paz envió a este Despacho un cheque por valor de $b. 20.000,-- como aporte al Gran Premio Nacional de Automovilismo, que se correrá en agosto de este año.

Santa Cruz no irá a interior, el sábado

Directorio del club Mariscal Santa Cruz, en su última reunión, descartó toda posibilidad de que su primer equipo de fútbol, que milita en Primera "A" viaje este fin de semana al interior, aprovechando su fecha libre en el torneo oficial.

La decisión fue adoptada en virtud de que se llegó a la conclusión, de acuerdo a informes del técnico, de que los jugadores tuvieron en la última temporada intensa actividad frente a equipos fuertes.

Este fin de semana, en consecuencia, se dijo a PRESENCIA, todo el plantel tendrá descanso para reiniciar entrenamientos desde el próximo lunes.

Sin embargo el equipo continúa actualmente sus prácticas bajo la dirección del técnico Johnn Tudela. Ayer el plantel trabajó de 10 a 12 en la cancha del club alemán, zona de Achumani. Hoy la sesión se repetirá en el mismo escenario y similar horario.

Mariscal Santa Cruz confrontará su próximo cotejo por el campeonato de la AFLP el 4 del próximo mes frente a Always Ready.

Por otra parte, se confirmó una información primicial de PRESENCIA en sentido de que a partir del 1º próximo mes asumirá la dirección técnica del plantel, Félix Deheza, quien reemplazará a Johnn Tudela, en vista de que este último deberá retornar a los Estados Unidos de Norteamérica.

Impuesto deportivo

La Secretaria General de Deportes y Juventudes, de acuerdo a los derechos que le otorga el Decreto Supremo del 30 de agosto de 1974, designará inspectores para el pago del impuesto "pro fomento al deporte", a todos los Presidentes de Asociaciones y Federaciones.

Este impuesto tiene que ser incluido en las facturas de consumo que se haga a bares.

Vallegrande aporta para Gran Premio

VALLEGRANDE, 21 (PRESENCIA).- El pueblo de Vallegrande aportará con la suma de $b. 10.000.- pesos bolivianos para el gran premio nacional de automovilismo denominado "Presidente Bánzer", según adelantó a PRESENCIA Luis Cabrera Alvarez Alcalde Municipal de esta ciudad. Al mismo tiempo se ha iniciado una campaña para reunir mayores recursos y si es posible aumentar el aporte anunciado, los transportistas Vallegrandinos han sido los primeros en secundar esta campaña.

Vallegrande, confía que las autoridades de la Secretaría de Deportes y Juventudes, de la Comisión Deportiva del Automóvil Club Boliviano y los mismos corredores, quieran llegar a esta tierra que el año anterior les tributó un apoteósico recibimiento y sea una de las metas de la gran competencia automovilística que se correrá en la segunda quincena de Agosto.

El tramo caminero entre Mataral a Vallegrande de 53 Km. se encuentra en buenas condiciones de transitabilidad, sólo hay pequeños sectores que debe ampliarse para esta clase de competencias. Con anticipación se vienen reuniendo autoridades, instituciones y la prensa radial de Vallegrande a fin de planificar mejor su actividad en la competencia automovilística.

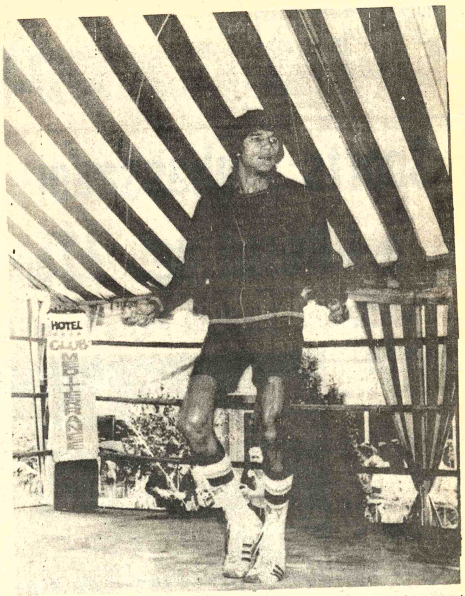

PARIS, 22 (AP).- El campeón mundial de los medianos, el argentino Carlos Monzón, se entrenó hoy en París para la pelea del próximo sábado frente al colombiano Rodrigo Valdés (RADIOFOTO DE AP PARA PRESENCIA).

El sudamericano de tiro policial alcanzó éxito

Estos son los resultados generales del certamen de tiro policial en el que intervinieron equipos de Bolivia, Perú y Chile:

Primera fecha:

Precisión y Duelo. Por equipos: Primer puesto, Perú; Segundo puesto, Bolivia; Tercer Puesto, Chile.

Individual: Primer puesto, Perú, Cdte. Máximo E. Cano Guzmán; Segundo puesto, Perú, Cdte. Augusto Monje Moyano; Tercer puesto, Perú, Cdte. Manuel Pérez Silva.

Segunda Fecha:

Pistola Libre. Por Equipos: Primer puesto, Perú 1.780 puntos; Segundo puesto, Bolivia 1.704 puntos; Tercer puesto, Chile, 1631 puntos.

Individual: Primer puesto, Bolivia, Cdte. Marcelo Clavijo 497 puntos; Segundo puesto, Perú, Cdte. Augusto Monje 480 puntos; Tercer puesto, Bolivia, Cdte. Daniel Ayala 474 puntos.

Tercera Fecha:

Fuego Rápido sobre Silueta. Por Equipos: Primer puesto, Chile 2.110 puntos; Segundo puesto, Perú 2.005 puntos; Tercer puesto, Bolivia 1897 puntos.

Individual: Primer puesto, Chile, Cdte. Sergio Gajardo 552 puntos; Segundo puesto, Perú, Cdte. Manuel Silva 526 puntos; Tercer puesto, Chile, Cdte. Enrique Delaveu 522 puntos.

FIGURA DESTACADA.- Alejandro Duarte de Paraguay, fue la figura más destacada del torneo policial sudamericano de básquet que terminó anteneche en el Coliseo Ciudad de La Paz.

Fígaro contratará a tres jugadores de la Argentina

Existe la seguridad de que entre hoy y mañana el directorio del club Fígaro contrate los servicios de tres jugadores argentinos para reforzar su primer plantel de fútbol que milita en la Primera "A".

La información la proporcionó ayer a PRESENCIA el titular de esa entidad, Faustino Aquino, quien dijo que las tratativas con los tres jugadores –todos argentinos– están bien encaminadas. No se revelaron los nombres de los deportistas quienes comenzarían a probarse en el plantel, que dirige el chileno Dagoberto del Carmen Ponce Britto, a partir de hoy.

Aquino, agregó además que era intención conformar este año el plantel solamente con jugadores nacionales pero que hasta el momento los resultados no fueron de los mejores.

El citado directivo agregó que los refuerzos cubrirían las plazas de: marcador central, medio campo y centro delantero.

El equipo trabajó ayer en su cancha de 12 a 14 horas. Hoy se repetirá la sesión. Fígaro enfrentará en su próximo encuentro al club Bolívar. Tanto dirigentes como jugadores y adictos al club esperan un repunte del conjunto actualmente ubicado –junto a Always Ready– en el último puesto del certamen paceño.

GRAN CONCURSO CULTURAL

El BANCO del SABER

AUSPICIADO POR EL BANCO DEL ESTADO

CHEQUE DE RESPUESTA

La Paz ..... de ..... 197 ..... PUNTOS .....
PAGUESE A LA ORDEN DE .....
La suma de éste puntaje, por la siguiente RESPUESTA: .....
.....
.....
.....
DOMICILIO FIRMA

Para friales, hoteles, restaurantes y confiterías

Disponemos

para entrega inmediata:

Cámaras carniceras para 2-3 y 5 reses.
Cámaras almaceneras para Restaurantes, bares, etc.
Cámaras expositoras verticales para pastelería, confiterías.
Vitrinas conservadoras exhibidoras para frialeS
Vitrinas exhibidoras para platos fríos.
Horno pizzeros-pasteleros; balanzas; cortadoras de fiambres, Espiedos para 20 y 8 pollos.
Embutidoras de chorizos, Peladoras y fritadoras de papa.

OBO

Osinaga y Cía. Limitada

Calle Vallegrande Nº 15 - Teléfono 23154.

Santa Cruz

Corporación Minera de Bolivia
Empresa Minera Catavi

GRATIFICACION DE $b. 20,000.00

Empresa Minera Catavi, ofrece una Gratificación de $b. 20.000.00 a la persona que proporcione datos o informaciones sobre los autores del robo de relojes "ORIENT" y "ENICAR", producido en su Pulpería de Siglo XX entre los días 15 y 16 de mayo último.

Para el efecto, se encarece apersonarse a cualesquiera de las autoridades Policiarias ú Oficinas de Comibol o Empresa Minera Catavi.

Se guardará absoluta reserva. La numeración de los relojes sustraídos es la siguiente:

RELOJES PULSERA "ENICAR"

Nº.
1603905
1603905
7750202
7752901
7750136
7770201
16707109
16701132
1670716
1672401
1730101
4970202
1671302
1605409
1605409
1605402
7751401
6901102
1672001
1603918
1670711?9
1652108
7752901
1602108
1602108
1603918
1603910
1671401

RELOJES PULSERA "ORIENT"

Nº.
2136
2135
2904
2709
2017
2122
2133
2807
2029
2027
2117

Catavi, 31 de Mayo de 1976
PR. 373/76

CAJON DE 24 LATAS $b. 168

TAQUIÑA OBSEQUIA!...

si compra 10 cajones de cerveza Taquiña, para usted

24 LATAS DE TAQUIÑA

si compra 5 cajones

12 LATAS DE TAQUIÑA

ADEMAS LE LLEVA A DOMICILIO

PEDIDOS A FABRICA SALVIETTI

TEL. 52230

CON SEGURIDAD!!

UNA DE LAS NOCHES MAS BELLAS CON SINGANI "TRES ESTRELLAS"

Distribuidores:

HANSA LTDA.

La firma boliviana de su confianza con más de 65 años al servicio del país

Departamento PRODUCTOS TEL. 27681 Yanacocha Esq. Mercado

Sucursales: COCHABAMBA-ORURO-POTOSI-SANTA CRUZ-SUCRE-CAMIRI-TARIJA-TUPIZA-VILLAZON

PRESENCIA Deportes

La Paz, Bolivia, miércoles 23 de junio de 1976.

Sports Ambassador ganó a Litoral por 125-107

Visitantes jugarán hoy en Santa Cruz

En partido de acciones veloces, básquetbol técnico y moderno Sports Ambassador de Estados Unidos superó anoche al campeón local Litoral por 125 a 107.

El primer tiempo concluyó con ventaja para la visita: 66 a 58. Cerca a tres mil personas presenciaron el encuentro que satisfizo plenamente por lo que ambos planteles realizaron en el campo de juego.

Pese a la derrota Litoral se erigió como un firme rival de los norteamericanos llegando por momentos a jugar de igual a igual y hasta a aventajar en el marcador.

Los "tricolores" estuvieron más acertados en el primer tiempo. Pacheco, Aranibar y Mercado se constituyeron en las mejores figuras. En el segundo tiempo Kaune, fue un valioso aporte para el equipo local.

Los visitantes sacaron provecho en el juego por alto y rebotando, en forma admirable y eficaz, bajo los tableros. En lanzamientos de corta y larga distancia también demostraron su efectividad. La gran ventaja de los norteamericanos fue contar con un plantel homogéneo. Alternaron todos sus jugadores -12 en total- demostrando todos alta técnica y precisión en sus desplazamientos.

A Litoral le faltó banca de suplentes. Sus jugadores no pudieron mantener el ritmo que imprimieron a su accionar en el primer tiempo y el cansancio se comprobó visiblemente.

Limnes Franco, no estuvo muy afortunado en su juego pero pese a ello, contribuyó con su parte para evitar una caída más amplia de su equipo.

El marcador de 125 a 107 refleja la intensidad de las acciones y el público asistente salió satisfecho del espectáculo de anoche.

EN SANTA CRUZ

El equipo Sports Ambassador, se presentará a las 21 horas de hoy en la ciudad de Santa Cruz enfrentando al representativo de Nonis, campeón de esa capital.

ALINEACIONES

SPORTS AMBASSADOR.- Bechler, Crossfield, Garland, Hewith, Ingram, S. Nelson, K. Nelson, Nybo, Wicman, Winebrenner, Miller y Brown. LITORAL.- Mercado, Franco, Pacheco, Gaca, Achá, Aranibar, Vaca y Kaune.

AMBASSADOR Y LITORAL.- Equipos de Ambassador de Estados Unidos y el campeón local Litoral, posan para PRESENCIA antes de su encuentro de anoche. Ambos protagonizaron excelente espectáculo. Los visitantes ganaron 125-107.

Pista atlética en el Colmil entregarán hoy

En acto especial a cumplirse a las 11:30 horas de hoy en el Colegio Militar será inaugurada y entregada oficialmente la pista atlética construida por el Comité Organizador de los Bolivarianos a realizarse en el país el próximo año.

El complejo deportivo consta de instalaciones de lanzamiento de jabalina, martillo, salto alto, largo, garrocha y otras disciplinas.

Al acto de entrega asistirán las principales autoridades deportivas del país y locales así como miembros ejecutivos del Ejército Nacional.

La pista servirá para iniciar prácticas, a la brevedad posible, con miras a los Juegos Nacionales de Agosto.

DONACION AMERICANA

Representantes de la Embajada de los Estados Unidos de Norteamérica, en el país, a las 15 horas de hoy entregarán al titular del COJ -José Gamarra Zorrilla-- una donación de vitaminas y proteínas especiales para deportistas y cuyo valor asciende a los mil quinientos dólares.

JUEGOS NACIONALES

Por otra parte se informó en el Comité Organizador que, hasta el 15 del próximo mes deberán concluir las pruebas definitivas para los deportes de conjunto y las de suficiencia en individuales.

Las inscripciones definitivas se realizarán una vez finalizados los eventos de selección en los diferentes departamentos del país.

El Comité Organizador correrá con los gastos de transporte, alojamiento y alimentación, en esta ciudad, de todas las delegaciones las mismas que, por cuenta propia deberán erogar gastos de uniformes.

Estas determinaciones están siendo cursadas por el Departamento Deportivo del COJ a todo el interior del país a donde viajarán veedores para supervigilar las diferentes pruebas de selección.

El 21 de Agosto se larga Premio Banzer

Doce etapas comprende el evento

El sábado 21 de agosto se largará el Gran Premio Nacional de Automovilismo "Presidente Hugo Banzer Suárez". El recorrido comprende 12 etapas con una distancia total de 3.445 kilómetros.

RECORRIDO

El recorrido oficial fue aprobado anoche en la Secretaría General de Deportes, en una reunión conjunta entre representantes de la Comisión Deportiva Nacional y corredores.

El detalle es el siguiente: 21 de agosto: Primera etapa, La Paz-Oruro-Catavi (324 kilómetros). 22 de agosto: Segunda etapa, Catavi-Uncia-Sucre (259 kilómetros). Descanso en Sucre. 24 de agosto: Tercera etapa, Sucre-Potosí (166 kilómetros). 25 de agosto: Cuarta etapa, Potosí-Camargo-Las Carreras-Villazón (357 kilómetros). 26 de agosto: Quinta etapa, Villazón-Tarija (194 kilómetros). Descanso en Tarija. 28 de agosto: Sexta etapa, Tarija-Palos Blancos-Campo Pajoso-Yacuiba. 29 de agosto: Séptima etapa, Yacuiba-Villamontes-Camiri (273 kilómetros). 30 de agosto: Octava etapa, Camiri-Monteagudo-Camiri (256 kilómetros). 31 de agosto: Novena etapa, Camiri-Santa Cruz (320 kilómetros). Descanso en Santa Cruz. 2 de septiembre: Décima etapa, Santa Cruz-Mataral-Valle grande (243 kilómetros). 3 de septiembre: Décimaprimera etapa, Vallegrande-Mataral-Cochabamba (367 kilómetros). 4 de septiembre: Décimasegunda etapa, Quillacollo-Caihuasi-La Paz (387 kilómetros).

PREMIOS

La Secretaría General de Deportes, a cuya cabeza se encuentra el Dr. Bulacia S., fijó la siguiente escala de premios:

Al primero, en la clasificación "única", 200 mil pesos bolivianos.

Al segundo, 120 mil pesos; al tercero, 72 mil pesos; al cuarto, 43.000 pesos y al quinto, 25 mil.

Premios por etapa: $b. 2.500 al primero; $b. 1.500 al segundo; 900 pesos al tercero y 500 pesos al cuarto. Un peso por kilómetro recorrido.

Pueden haber modificaciones en el tramo final de la competencia; empero, ya será la Comisión Deportiva la encargada de hacer cualquier modificación correspondiente.

Se invitará a pilotos del extranjero para que intervengan en dicha prueba.

La pelea entre Monzón y Valdés será muy difícil

PARIS, (AP). Tito Lecture, entrenador del púgil argentino Carlos Monzón, advirtió hoy que la pelea del 26 de éste frente al colombiano Rodrigo Valdés será un combate extremadamente difícil en que ganará el que logre imponer la distancia que más le convenga.

El doctor Héctor Paladino, que atiende al argentino campeón de la Asociación Mundial de Boxeo, dijo por su parte que "en este combate contra Valdés, posiblemente el boxeador más fuerte que ha encontrado en su carrera, Monzón se ... mucho...

La pelea se realizará en ... este mes en Montecarlo, Mónaco.

Valdez, campeón del ... jo Mundial, "una ciega ... fianza en si mismo y en ... plena forma", afirmó Paladino.

"Será un combate muy difícil, en el que podría ganar ... que imponga la distancia que ... conviene : Monzón la larga ... Valdés la corta", pronosticó ... su parte, Lecture.

AFLP pide reunión de FBF en nuestra ciudad

Strongest "31" juegan el 26

A objeto de considerar el impasse entre la Federación Boliviana de Fútbol y el Comité Olímpico Boliviano, la Asociación de La Paz pedirá hoy al ente máximo del fútbol una reunión de urgencia para este sábado 26 del presente en el local de calle Juan de la Riva.

Los dirigentes expresaron anoche que "es momento de buscar soluciones al problema del fútbol y que de ninguna manera se debe acentuar el distanciamiento entre estas dos entidades, ya que ambas buscan el mismo objetivo".

FIXTURE

El Comité Técnico hizo conocer el fixture oficial para este fin de semana de la Primera Profesional: Sábado 26 de junio: Estadio "Simón Bolivar", Hrs. 15.20: Olympic vs. Municipal. Juez, Enrique Guardia. Estadio "Luis Lastra": Hrs. 15.20: Chaco Petrolero vs. Ferroviario. Juez, Gemmer Loayza.

LIQUIDACIONES

Los clubes actuantes en la última fecha percibieron las siguientes liquidaciones:

Bolivar: $b. 184.873,08 pesos bolivianos en oportunidad del "Clásico".

Always Ready $b. 1.504,09 cuando enfrentó a Olympic; $b. 14.938,96 en su cotejo frente a 31 de Octubre.

Municipal ganó la suma de 7.358,62 pesos cuando enfrentó a Chaco Petrolero; Ferroviario se llevó 27.863,29 pesos cuando jugó con Bolivar.

A petición del delegado "atigrado" se hicieron conocer los descuentos del partido "clásico", a objeto de que los dirigentes sepan qué destinos tienen los dineros del fútbol.

El 10% de Impuesto Unico: $b. 37.485,60 0.20. Pro-Sudamericano de Fútbol: 4.385,60 pesos; Alquiler Estadio: $b. 37.485,60; Instituto Boliviano de la Ceguera, $b. 2.192,80. Fondo Primera "B": $b. 18.638,80. Planilla Arbitros: $b. 2.000. Almacen Deportivo, $b. 8.771,20; y Fondo Construcción Sede Social: $b. 43.856.- El total asciende a 151.815,60 pesos bolivianos.

DEL PARTIDO DE ANOCHE.- Jugadores del Sports Ambassador de Estados Unidos y de Litoral, cuando pacífico, disputan un balón bajo el tablero. El cotejo de anoche fue de aceptable nivel técnico y del agrado del numeroso público.

Llegará entrenador de tenis norteamericano

Para trabajar, bajo contrato con el Comité Organizador de los Bolivarianos, 17 meses en el país, arribará a fines de mes el entrenador norteamericano de tenis, Dennis Collins.

El instructor se encargará de preparar a los equipos nacionales para los Bolivarianos del próximo año.

Collins, llega al país precedido de muy buenas referencias, actualmente presta servicios en el "West Side Raquet Club", una de las principales entidades tenísticas de Estados Unidos. Collins trabaja en ese centro hace seis años.

Por instrucciones del Departamento Deportivo del Comité Organizador de los Bolivarianos, viaja a Sucre, a fines de esta semana, el instructor polaco de pesas Karol Czarkowski. La finalidad que se persigue es que el instructor dicte un curaillo de esta disciplina en la capital de la República y preparar deportistas para los Juegos Nacionales de agosto de este año.

Los instructores de atletismo, Bjorn Wangeman, alemán y el nacional Carlos Torres, viajarán en los próximos días a Tarija y Sucre, respectivamente.

Descartaron a Lattini para equipo de Club Strongest

La contratación del jugador Lattini, para reforzar al primer equipo de The Strongest, fue descartada por completo debido a las elevadas pretensiones del mencionado jugador.

La declaración la formuló el titular de The Strongest, José María Andrew, a este matutino.

El dirigente dijo que nada sabe sobre otras posibles contrataciones y que, en las próximas reuniones, recibirá los respectivos informes del Comité Técnico para ver qué hay al respecto.

Por su parte el técnico del plantel, Wilfredo Camacho, dijo que hasta el momento no realizó ninguna sugerencia al directorio en sentido de realizar nuevas contrataciones.

Mientras tanto el equipo continúa sus entrenamientos. Ayer los jugadores practicaron de 10 a 12 en Achumani y hoy se repetirá similar tarea.

Strongest cumplirá su próximo partido frente a 31 de Octubre, en el estadio "Luis Lastra", el venidero sábado.

Próximo mes actuará el equipo ruso de volibol

La Secretaría General de Deportes, mediante boletín, oficializó para el próximo mes la presentación en nuestro país de la selección masculina de volibol de la Unión Soviética.

Los rusos, de acuerdo a la información, jugarán un solo encuentro tanto en La Paz, como en Oruro y Cochabamba.

Los rivales y las fechas serán designados entre la Secretaría General de Deportes y la Federación Boliviana de Volibol, máximo hasta fin de mes.

La delegación rusa que visitará el país estará integrada por las siguientes personas:

DIRIGENTE: E. Kusnetsov; MEDICO: A. Motorin; TECNICOS: Z. Grigoiunovich, V. Kacharava; ARBITRO: E. Santaladeze; JUGADORES: Yuri Kuznetsov, Petr Yiakushev, Anatoli Orlov, Fedor Lachenov, Nikolai Jorunziy, Fedor Barchukov, Valeti Tkachenko, Yuri Nechuschkin, Pavel Voronkov, Yuri Divuykus, Alexandr Balaschov, Valeri Krivov, Serguei Antipin.

TIRO POLICIAL.- Aspecto de una de las ceremonias de proclamación de vencedores en una de las pruebas del sudamericano policial de tiro que se cumplió con gran áxito.

CAJAS FUERTES

La creciente y cada día más importante Industria Automotríz abre diariamente nuevos y productivos caminos para el Técnico realmente competente, capaz de desempeñar puestos de Jefe, Inspector o Supervisor de máquinas y vehículos.

Aprenda con facilidad y economicamente, en su propio hogar, esta prometedora carrera, mediante el conocido SISTEMA VISUAL HEMPHILL, que incluye lecciones profusamente ilustradas y moderno equipo profesional.

Nuestro curso lo prepara con toda amplitud para hacerlo un verdadero experto en la Localización de Averías, Lubricación, Afinación, Carburación y Encendido, Carrocería Automotríz, y muchas otras ramas, todas interesantes y productivas.

VALIOSO CATALOGO Pídalo HOY mismo. ¡GRATIS!

HEMPHILL SCHOOLS Boquerón Defensores de Aligató, Pasaje No. 44. Casilla 6103 La Paz

ESTE CUPON Será para Ud. seguro camino de éxito

Hemphill Schools Depto. 28-M16
Boquerón Defensores de Aligató, Pasaje No. 44. Casilla 6103
La Paz

Sírvase enviarme GRATIS su folleto que explica como asegurar mi porvenir aprendiendo en mi casa: MECANICA AUTOMOTRIZ

Nombre_____ Edad_____
Dirección_____
Población_____ Prov. o Edo._____

Si Usted desea información telefónica para mayor rapidez, llámenos al tel. 41-316

CORNAVIN

UNA MARCA DE PESO POR POCOS PESOS!

SU CALIDAD EXTRAORDINARIA,
VARIEDAD DE MODELOS,
DISEÑOS EXCLUSIVOS,
MAXIMA PRECISION,
PRECIO BAJO
Y OTRAS RAZONES,
HACEN DE

CORNAVIN

EL RELOJ INCOMPARABLE!

VENTAS:

LA PAZ
LA CASA DE LOS REGALOS
CREDIPOPU
EDUARDO SILVA
ALVAREZ LTDA.
ALMACENES ARTEAGA
EL GATO BLANCO
COMON-BAR
ULTRA HOGAR

ORURO
CASA ATELIER

COCHABAMBA
TERA IMPORT
CHAVEZ y Cia.

SUCRE
COMERCIAL PICAFLOR